VÌ NỀN TÀI CHÍNH QUỐC GIA
MINH BẠCH, BỀN VỮNG!

KIỂM TOÁN

KIỂM TOÁN NHÀ NƯỚC

Điện thoại: (024) 6282 2100 - Fax: (024) 6282 2191
Email: baokiemtoan@sav.gov.vn - Website: baokiemtoannhanuoc.vn, www.auditnews.vn

NĂM THỨ CHÍN
Số 25/2020 (415)
THỨ NĂM
NGÀY 18-6-2020

TUẦN LÀM VIỆC CUỐI CÙNG KỲ HỌP THỨ 9, QUỐC HỘI KHÓA XIV:

Quốc hội biểu quyết thông qua nhiều dự án luật, nghị quyết

Bước vào những ngày làm việc cuối cùng của Kỳ họp thứ 9, Quốc hội khóa XIV, tuần này, Quốc hội thảo luận và quyết định nhiều nội dung liên quan đến kinh tế - xã hội, NSNN, đồng thời biểu quyết thông qua nhiều dự án luật quan trọng ***(ảnh bên)***.

Cụ thể, trong ngày làm việc đầu tuần (15/6), Quốc hội tiếp tục thảo luận ở hội trường về Báo cáo kinh tế - xã hội, NSNN; báo cáo quyết toán NSNN năm 2018. Tại phiên thảo luận, các thành viên Chính phủ, Chánh án Tòa án nhân dân tối cao đã phát biểu giải trình, làm rõ một số vấn đề đại biểu Quốc hội nêu.

Trong tuần, Quốc hội cũng tập trung thảo luận về các dự án luật gồm: Luật Thỏa thuận quốc tế; Luật Người lao động Việt Nam đi làm việc ở nước ngoài theo hợp đồng (sửa đổi); Luật Sửa đổi, bổ sung một số điều của Luật Xử lý

(Xem tiếp trang 4)

Ảnh: TTXVN

Kết quả đạt được của Kiểm toán Nhà nước có sự đóng góp lớn của các cơ quan báo chí

Chiều 17/6, tại trụ sở KTNN, nhân dịp kỷ niệm 95 năm Ngày Báo chí Cách mạng Việt Nam (21/6/1925 - 21/6/2020), KTNN đã tổ chức buổi gặp mặt đại biểu, phóng viên các cơ quan thông tấn, báo chí T.Ư và địa phương.

(Xem tiếp trang 6)

Qua kết quả kiểm toán

Kỳ III

Tự chủ bệnh viện và những kết quả bước đầu quan trọng

(Xem trang 8)

Chuyện trong tuần

Động lực tài chính mới cho Thủ đô

❒ TS. NGUYỄN MINH PHONG - *Chuyên gia Kinh tế*

Dự thảo Nghị quyết của Quốc hội thí điểm một số cơ chế, chính sách tài chính - ngân sách đặc thù đối với TP. Hà Nội đã được Ủy ban Thường vụ Quốc hội cho ý kiến tại Phiên họp thứ 45 vào sáng 01/6 và được thảo luận tại Quốc hội ngày 09/6... Khi được thông qua, Dự thảo được kỳ vọng tạo động lực tài chính mới cho phát triển Thủ đô.

Mặc dù đã có Luật Thủ đô năm 2012, Luật NSNN năm 2015, Nghị định số 63/2017/NĐ-CP hướng dẫn thi hành một số cơ chế, chính sách tài chính, ngân sách đặc thù phù hợp với Luật Thủ đô và Luật NSNN năm 2015... song sự cần thiết của việc đề xuất và thông qua Dự thảo Nghị quyết lần này gắn với thực tiễn phát triển và đóng góp của Thủ đô trong đời sống kinh tế - xã hội và tài chính - ngân sách

(Xem tiếp trang 3)

Phát huy nội lực, tận dụng thời cơ để thúc đẩy phát triển kinh tế 3

Hỗ trợ doanh nghiệp vượt khó sau đại dịch 4

Giải pháp đảm bảo an ninh đối với hệ thống mạng của KTNN 6

CHUYỂN 3 DỰ ÁN ĐƯỜNG CAO TỐC BẮC - NAM SANG ĐẦU TƯ CÔNG:
Vẫn còn nhiều ý kiến băn khoăn

9

EVFTA - cơ hội và thách thức đối với ngân hàng Việt 10

KỶ NIỆM 95 NĂM NGÀY BÁO CHÍ CÁCH MẠNG VIỆT NAM:
Lan tỏa tình yêu nghề 14

SLOVAKIA:
Quản lý, sử dụng ngân sách tài trợ kém hiệu quả 16

Theo dòng thời sự

❒ Chiều 16/6, tại Hà Nội, Ban Tuyên giáo T.Ư chủ trì, phối hợp Bộ Y tế, Bộ Thông tin và Truyền thông tổ chức Hội nghị Sơ kết công tác thông tin, tuyên truyền về phòng, chống dịch Covid-19. Thủ tướng Chính phủ Nguyễn Xuân Phúc đã dự và phát biểu ý kiến.

❒ Nhân dịp kỷ niệm 95 năm Ngày Báo chí Cách mạng Việt Nam, ngày 17/6, Chủ tịch Quốc hội Nguyễn Thị Kim Ngân gửi lẵng hoa chúc mừng cán bộ, phóng viên Ban Biên tập Ảnh - Thông tấn xã Việt Nam.

❒ Trong hai ngày 14 và 15/6, Đoàn công tác của Ban Bí thư do đồng chí Nguyễn Xuân Thắng - Bí thư T.Ư Đảng, Chủ tịch Hội đồng Lý luận T.Ư, Giám đốc Học viện Chính trị Quốc gia Hồ Chí Minh - đã làm việc với Ban Thường vụ Tỉnh ủy Kon Tum về kết quả thực hiện Chỉ thị số 35 của Bộ Chính trị về Đại hội Đảng bộ các cấp tiến tới Đại hội đại biểu toàn quốc lần thứ XIII của Đảng và dự Đại hội Đảng bộ huyện Kon Plông.■

Giao ban báo chí nhân kỷ niệm 95 năm Ngày Báo chí Cách mạng Việt Nam

Sáng 16/6, tại Hà Nội, Ban Tuyên giáo T.Ư phối hợp với Bộ Thông tin và Truyền thông, Hội Nhà báo Việt Nam và Đài Tiếng nói Việt Nam tổ chức hội nghị giao ban báo chí thường kỳ.

Các đồng chí Ủy viên BCH T.Ư Đảng: Phó Thủ tướng Chính phủ Vũ Đức Đam; Tổng Biên tập Báo Nhân Dân, Chủ tịch Hội Nhà báo Việt Nam, Phó Trưởng ban Tuyên giáo T.Ư Thuận Hữu; Bộ trưởng Bộ Thông tin và Truyền thông, Phó Trưởng ban Tuyên giáo T.Ư Nguyễn Mạnh Hùng; Tổng Giám đốc Đài Tiếng nói Việt Nam Nguyễn Thế Kỷ; đại diện lãnh đạo các cơ quan báo chí dự Hội nghị *(ảnh trên)*.

Phát biểu tại giao ban, nhân dịp Ngày Báo chí Cách mạng Việt Nam, Phó Thủ tướng Chính phủ Vũ Đức Đam gửi lời chúc mừng tốt đẹp nhất đến đội ngũ những người làm báo trong cả nước; gửi lời cảm ơn các cơ quan báo chí, nhà báo, phóng viên đã có đóng góp quan trọng vào việc thông tin tuyên truyền về công tác phòng, chống dịch Covid-19 nói riêng và thông tin tuyên truyền nói chung. Chia sẻ với các cơ quan báo chí về khó khăn gặp phải do đại dịch Covid-19, Phó Thủ tướng cho rằng đây cũng là dịp để chứng minh sự cần thiết, quan trọng, không thể thay thế của hệ thống báo chí Việt Nam.

Liên quan đến việc thực hiện Quy hoạch phát triển và quản lý báo chí toàn quốc đến năm 2025 đã được Thủ tướng Chính phủ phê duyệt, Phó Thủ tướng đánh giá công tác này cần được thực hiện theo đúng lộ trình đã đề ra nhưng tiếp tục có những điều chỉnh cho phù hợp. Việc quy hoạch báo chí không phải để báo chí kém đi, lực lượng nhà báo yếu đi mà để báo chí phát triển một cách chính quy, bài bản hơn.

Phó Thủ tướng đánh giá cao đội ngũ báo chí thời gian qua bên cạnh việc thông tin tuyên truyền các sự kiện quan trọng trong đời sống chính trị, kinh tế, xã hội, đã làm tốt công tác phản biện xã hội. Thời gian tới, báo chí cần tiếp tục duy trì, làm tốt việc này, góp phần vào công cuộc phát triển của đất nước. Phó Thủ tướng cũng lưu ý các cơ quan quản lý báo chí cần có kế hoạch xây dựng chính sách hỗ trợ, tạo điều kiện cho báo chí phát triển; tạo cơ hội để đổi mới báo chí; có cơ chế đặt hàng báo chí trong việc thông tin tuyên truyền về thành tựu của các Bộ, ngành, địa phương nhân Đại hội Đảng bộ các cấp, hướng đến Đại hội đại biểu toàn quốc lần thứ XIII của Đảng. Nhân dịp này, Phó Thủ tướng Vũ Đức Đam đã tặng lẵng hoa chúc mừng Ngày Báo chí Cách mạng Việt Nam gửi tới đội ngũ các nhà báo trong cả nước.■

***Tin và ảnh:* TTXVN**

Tiểu ban Nội dung, tuyên truyền triển khai công tác phục vụ Đại hội Thi đua yêu nước KTNN lần thứ IV

Mới đây, tại Hà Nội, Tiểu ban Nội dung, tuyên truyền đã họp phiên đầu tiên, triển khai các nhiệm vụ phục vụ cho Đại hội Thi đua yêu nước KTNN lần thứ IV. Kiểm toán trưởng KTNN chuyên ngành III Lê Đình Thăng - Trưởng Tiểu ban - chủ trì cuộc họp.

Tại cuộc họp, đại diện Ban Thi đua khen thưởng KTNN đã báo cáo công tác chuẩn bị của Tiểu ban Nội dung, tuyên truyền Đại hội Thi đua yêu nước KTNN lần thứ IV, tập trung vào việc tham gia ý kiến vào Dự thảo đề cương báo cáo tại Đại hội; xây dựng và lựa chọn chủ đề của Đại hội và những công việc chi tiết cần phải làm trước Đại hội.

(Xem tiếp trang 4)

Ban hành Tài liệu bồi dưỡng "Kiểm toán báo cáo tài chính doanh nghiệp"

Mới đây, KTNN đã ban hành Tài liệu bồi dưỡng "Kiểm toán báo cáo tài chính doanh nghiệp" thuộc Hệ thống Chương trình bồi dưỡng kiểm toán viên nhà nước với tổng thời lượng 24 tiết.

Tài liệu bồi dưỡng dành cho đối tượng là công chức được phân công kiểm toán DNNN có từ 4 đến 8 năm kinh nghiệm và các đối tượng khác có nhu cầu bồi dưỡng kiến thức về kiểm toán báo cáo tài chính DN. Để phù hợp với thời lượng bồi dưỡng, Tài liệu chỉ tập trung vào hệ thống lý luận nền tảng và chia sẻ kinh nghiệm thực tiễn kiểm toán nội dung này.

Với mục tiêu giúp học viên nắm vững kiến thức, trau dồi kỹ năng kiểm toán báo cáo tài chính DN, Tài liệu bao gồm những nội dung trọng tâm: tổng quan về kiểm toán báo cáo tài chính (yêu cầu, mục tiêu kiểm toán báo cáo tài chính, điều kiện tiên quyết kiểm toán tài chính, các yếu tố của kiểm toán tài chính); hướng dẫn chuyên sâu một số vấn đề trọng tâm trong kiểm toán tài chính (đánh giá rủi ro, xác định trọng yếu, chọn mẫu kiểm toán); hướng dẫn kỹ năng kiểm toán một số chu trình và khoản mục chủ yếu trên báo cáo tài chính DN, nhận biết các sai sót kiểm toán thường gặp.■

THÙY ANH

Tin vắn

❒ *Mới đây,* ***KTNN các khu vực: XI, IV, V và Báo Kiểm toán*** *đã tổ chức thành công Hội nghị điển hình tiên tiến của đơn vị.*

❒ ***Ngày 16 và 17/6, Hội đồng Khoa học KTNN*** *đã tổ chức nghiệm thu 2 đề tài nghiên cứu khoa học cấp Cơ sở năm 2019.*

❒ ***Tại huyện Điện Biên Đông (tỉnh Điện Biên), Ban Quản lý dự án đầu tư xây dựng chuyên ngành của KTNN và KTNN khu vực VII*** *vừa tổ chức trao tặng 100 triệu đồng cho Trường Phổ thông dân tộc bán trú - Trung học cơ sở Phì Nhừ.*■

THU HUYỀN

Tập trung thực hiện tốt nhất công tác chuẩn bị và tổ chức Đại hội Đảng bộ Kiểm toán Nhà nước lần thứ VII

Đây là ý kiến chỉ đạo của đồng chí Nguyễn Quang Thành - Phó Bí thư Đảng ủy, Phó Tổng Kiểm toán Nhà nước, Trưởng Tiểu ban Tổ chức phục vụ Đại hội đại biểu Đảng bộ KTNN lần thứ VII (Tiểu ban) - tại cuộc họp của Tiểu ban diễn ra vừa qua, tại Hà Nội.

Tại cuộc họp, các tổ phụ trách từng lĩnh vực thuộc Tiểu ban đã báo cáo tình hình triển khai công việc được giao trong thời gian qua. Theo đó, đến thời điểm này, việc triển khai công việc của Tiểu ban cơ bản đảm bảo tiến độ, đạt kết quả tốt.

Tại cuộc họp, các thành viên Tiểu ban đã thảo luận, góp ý về tiến độ, tình hình và những vướng mắc trong quá trình triển khai công việc.

Phát biểu kết luận cuộc họp, đồng chí Nguyễn Quang Thành đánh giá cao sự tham gia tích cực của các thành viên cũng như kết quả thực hiện nhiệm vụ của Tiểu ban thời gian qua. Để Tiểu ban tiếp tục triển khai, thực hiện tốt các công việc được giao theo kế hoạch đã được phê duyệt, đồng chí Nguyễn Quang Thành đã giải đáp và có ý kiến chỉ đạo cụ thể đối với từng nội dung công việc.

Do thời gian chuẩn bị Đại hội không còn nhiều, đồng chí yêu cầu các tổ và thành viên của Tiểu ban cần nghiêm túc, tập trung tối đa cho công việc, bám sát yêu cầu nhiệm vụ được giao; đảm bảo thực hiện công việc với chất lượng cao, đúng tiến độ, tiêu chuẩn và quy định; hướng đến thực hiện tốt nhất mọi yêu cầu chuẩn bị cho Đại hội.■

NGUYỄN LỘC

Tiếp tục giảm từ 20 - 50% phí, lệ phí dịch vụ nhiều lĩnh vực

Bộ Tài chính vừa ban hành 4 thông tư giảm từ 20 - 50% tiền phí, lệ phí đối với một số dịch vụ.

Cụ thể, Thông tư số 54/2020/TT-BTC quy định, từ ngày 12/6/2020, tổ chức, DN được cơ quan nhà nước có thẩm quyền cấp mới, cấp đổi, cấp lại Giấy phép hoạt động đưa người lao động Việt Nam đi làm việc ở nước ngoài theo hợp đồng sẽ nộp lệ phí bằng 50% mức thu hiện hành (từ 2,5 - 5 triệu đồng/hồ sơ).

Theo quy định tại Thông tư số 56/2020/TT-BTC, tổ chức, cá nhân khi đề nghị cơ quan nhà nước có thẩm quyền cấp văn bằng bảo hộ, cấp chứng nhận đăng ký hợp đồng chuyển giao quyền sở hữu công nghiệp; nộp đơn đăng ký bảo hộ quyền sở hữu trí tuệ; cấp chứng chỉ hành nghề đại diện sở hữu công nghiệp, công bố, đăng bạ đại diện sở hữu công nghiệp sẽ nộp lệ phí bằng 50% mức lệ phí hiện hành (từ 100.000 - 350.000 đồng)…

Tại Thông tư số 57/2020/TT-BTC, công dân Việt Nam khi làm thủ tục đề nghị cơ quan có thẩm quyền tại Việt Nam cấp các giấy tờ liên quan đến hộ chiếu, thông hành, xuất cảnh sẽ nộp lệ phí bằng 80% mức thu hiện hành. Đồng thời, cơ quan, tổ chức khi được cơ quan công an có thẩm quyền cấp Giấy phép quản lý pháo hoa vào, ra Việt Nam và Giấy phép sử dụng, vận chuyển, mua, mang và sửa chữa các loại vũ khí, vật liệu nổ và công cụ hỗ trợ thực hiện nộp lệ phí bằng 80% mức thu hiện tại (từ 5.000 - 1,2 triệu đồng/lần cấp).

3 Thông tư đều có hiệu lực kể từ ngày 12/6/2020 cho đến hết ngày 31/12/2020.

Bên cạnh đó, Thông tư số 58/2020/TT-BTC quy định mức thu, chế độ thu, nộp và sử dụng phí xử lý vụ việc cạnh tranh quy định, từ ngày 27/7/2020 tới hết ngày 31/12/2020, người có yêu cầu độc lập tham gia trong các vụ việc cạnh tranh với tư cách là người có quyền lợi, nghĩa vụ liên quan (theo quy định tại Điều 72 Luật Cạnh tranh) và người nộp hồ sơ đề nghị hưởng miễn trừ đối với thỏa thuận hạn chế cạnh tranh bị cấm (theo quy định tại Điều 16 Luật Cạnh tranh) sẽ được giảm 50% mức thu so với hiện tại.■

THÙY ANH

Phát huy nội lực, tận dụng thời cơ để thúc đẩy phát triển kinh tế

❒ Đ.KHOA

Dành trọn hai ngày thảo luận về tình hình kinh tế - xã hội và NSNN, các đại biểu Quốc hội đánh giá cao sự chỉ đạo kịp thời, quyết liệt của Chính phủ, Thủ tướng Chính phủ trong chỉ đạo phòng, chống, kiểm soát tốt dịch bệnh Covid-19. Đồng thời, các đại biểu tập trung thảo luận, đề xuất các kế sách nhằm tái khởi động nền kinh tế.

Đẩy nhanh tiến độ, hiệu quả giải ngân vốn đầu tư công

Cùng với những giải pháp về cải cách thể chế, cắt giảm thủ tục hành chính, tiết kiệm chi tiêu, phòng chống tham nhũng, thất thoát lãng phí…, việc đẩy nhanh tốc độ giải ngân và nâng cao hiệu quả sử dụng vốn đầu tư công là giải pháp được nhiều đại biểu Quốc hội đặt ra tại các phiên thảo luận.

Đại biểu Huỳnh Thanh Phương (Tây Ninh) đánh giá, đầu tư công có ý nghĩa lan tỏa rất mạnh đối với khôi phục và phát triển kinh tế - xã hội, là động lực chính cho tăng trưởng trong năm nay. Do đó, phải có cơ chế thích hợp, đồng thời nâng cao trách nhiệm, tinh thần dám nghĩ, dám làm, dám chịu trách nhiệm của đội ngũ cán bộ quản lý, người đứng đầu các địa phương, các ngành, các lĩnh vực nhằm đẩy nhanh tốc độ và hiệu quả trong giải ngân đầu tư công.

Cùng quan điểm trên, đại biểu Phạm Đình Toản (Hưng Yên), đại biểu Nguyễn Thanh Hải (Tiền Giang) đề nghị, cần nghiên cứu xem xét, điều chỉnh chuyển vốn đầu tư công từ dự án chậm giải ngân sang dự án khác. Đồng thời, cần lưu ý xây dựng bộ tiêu chí cụ thể, rõ ràng để tránh cơ chế xin - cho, tiêu cực có thể xảy ra. Đại biểu Bùi Thu Hằng (Hòa Bình) kiến nghị, có thể cho phép thực hiện song song nhiều thủ tục đầu tư trong cùng một thời điểm; đồng thời, rà soát những chồng chéo, vướng mắc về thủ tục đầu tư để tháo gỡ kịp thời.

Quan tâm đến hiệu quả đầu tư công, đại biểu Vũ Thị Lưu Mai (Hà Nội) cho rằng, theo số liệu của Tổng cục Thống kê, nếu như giải ngân tăng 1% thì GDP tăng 0,06%. Nếu hạ một lần chỉ số ICOR (hệ số sử dụng vốn) thì GDP tăng 1,42%. Như vậy, giải pháp chúng ta phải theo đuổi lâu dài đó phải là nâng cao hiệu quả vốn đầu tư chứ không phải giải ngân bằng mọi giá. Đại biểu Trần Hoàng Ngân (TP. HCM) cũng cho rằng, việc ưu tiên hỗ trợ giải ngân đầu tư công là cần thiết, nhưng không có nghĩa là phải giải ngân cho bằng được số tiền dự kiến giải ngân 700.000 tỷ đồng. Bởi vì đây là tiền đi vay, nên phải thận trọng và giải ngân trên cơ sở đảm bảo tính hiệu quả.

Cân bằng giữa thu hút đầu tư và phát triển doanh nghiệp trong nước

Nhấn mạnh cơ hội thu hút làn sóng đầu tư đang dịch chuyển vào nước ta, nhiều đại biểu Quốc hội cho rằng, cần có những điều chỉnh kịp thời và sẵn sàng chuẩn bị các điều kiện để thu hút đầu tư. Theo đó, cần có hình thức xúc tiến đầu tư phù hợp với các tập đoàn toàn cầu, có tiềm lực về tài chính và công nghệ đang quan tâm đến thị trường Việt Nam; đặc biệt, phải có những ưu đãi mới, đặc thù hơn, mang tính cạnh tranh với các quốc gia khác.

Đại biểu Mai Thị Phương Hoa (Nam Định) đề xuất, cần mạnh dạn xem xét linh hoạt, phát huy tối đa sự phân cấp và ủy quyền cho Chính phủ, Thủ tướng Chính phủ chủ động phương án đàm phán với các nhà đầu tư; đi kèm đó là trách nhiệm giải trình của Thủ tướng trước Quốc hội, Ủy ban Thường vụ Quốc hội. Cùng với đó, tiếp tục rà soát hệ thống pháp luật như pháp luật về đầu tư công, đất đai, quy hoạch…, đề xuất Quốc hội kịp thời sửa đổi, bổ sung, ban hành các chính sách mới có tính đột phá, đáp ứng nhu cầu cải thiện môi trường kinh doanh. Đồng thời, cần dành thêm nguồn lực đầu tư cho những hạ tầng chiến lược có vai trò kết nối vùng, liên vùng và phát triển mạnh thương mại điện tử.

Đại biểu Quốc hội TP. HCM Trần Hoàng Ngân phát biểu ý kiến
Ảnh: TTXVN

Nhiều đại biểu cũng cho rằng, để thu hút đầu tư hiệu quả cần có chính sách điều hành, quản lý ở tầm quốc gia, Chính phủ phải đóng vai trò nhạc trưởng, định hướng, tạo nền tảng cho các địa phương thu hút các nhà đầu tư.

Song song với việc thu hút đầu tư, nhiều đại biểu cho rằng, để khôi phục kinh tế sau đại dịch, cần chú trọng kích cầu thị trường nội địa, đặc biệt là hỗ trợ, tạo điều kiện cho DN trong nước phát triển. Đại biểu Bùi Thanh Tùng (TP. Hải Phòng) chỉ ra thực tế, trong khi nhiều địa phương "trải thảm đỏ" cho các tập đoàn, DN lớn, đa quốc gia về đầu tư, thì DN trong nước, đặc biệt là DN vừa và nhỏ, các thủ tục đầu tư vẫn còn phức tạp và kéo dài. Các văn bản hướng dẫn luật còn nhiều nội dung chưa thống nhất, gây sự lúng túng, dè chừng, đùn đẩy của các cơ quan chức năng trong quá trình thẩm định, xem xét, giải quyết các thủ tục các dự án đầu tư của DN. "Thực tế cho thấy, nhiều DN phải mất trung bình từ 3 - 4 năm cho việc chạy lòng vòng để bước qua các thủ tục này và thực sự cảm thấy hụt hơi, nản chí. Thiết nghĩ, chúng ta đang "dọn tổ đón đại bàng" thì cũng nên "rắc thóc cho chào mào, chim sẻ" để thật sự công bằng, tạo niềm tin, phát huy nội lực của DN trong nước trong việc góp phần nhanh chóng khôi phục kinh tế" - đại biểu Tùng đề nghị.

Đại biểu Nguyễn Như So (Bắc Ninh), đại biểu Vũ Tiến Lộc (Thái Bình) cũng kiến nghị hàng loạt các giải pháp nhằm hỗ trợ khối DN phục hồi phát triển thời kỳ hậu Covid-19. Theo đó, cần quan tâm đến chính sách dòng tiền, giúp DN tiếp cận để tái khởi động kinh doanh. Trong đó, phải có thêm gói cho vay với lãi suất thấp hơn, tăng cơ hội tiếp cận vốn đến DN, tránh tình trạng DN ngưng hoạt động, phá sản trước khi tiếp cận được vốn để cải thiện dòng tiền. Ưu tiên cấu trúc và gia hạn nợ mạnh hơn, giảm lãi cho các khoản vay, không tính lãi phạt chậm trả, tái cơ cấu lại thời hạn trả nợ, thời hạn hỗ trợ hợp lý, xác định ngành ưu tiên hỗ trợ dựa trên tốc độ phục hồi và sự ổn định của đầu ra để góp phần nâng đỡ nền kinh tế, kéo theo sự phát triển của DN khác. Bên cạnh đó là tích cực cải thiện môi trường đầu tư kinh doanh, tiếp tục tháo gỡ rào cản về thể chế; thúc đẩy mạnh mẽ việc giải quyết thủ tục hành chính trên nền tảng số nhằm tiết kiệm thời gian, chi phí cho DN.■

Động lực...

(Tiếp theo trang 1)

của cả nước, cũng như gắn với áp lực mới gia tăng từ tốc độ đô thị hóa, tăng dân số cơ học, sự quá tải hạ tầng, tình trạng ô nhiễm, ùn tắc giao thông, mất mỹ quan đô thị và các vấn đề về an ninh trật tự xã hội trên địa bàn Thủ đô.

Được thiết kế trên tinh thần bảo đảm tuân thủ Hiến pháp, Hà Nội vì cả nước và cả nước vì Hà Nội phát triển ngày càng văn minh, hiện đại trong tổng thể xu thế phát triển chung của cả nước, những đề xuất trong Dự thảo Nghị quyết bao gồm: quy định đã có trong Luật NSNN 2015 và thực hiện từ năm 2017; một số quy định khác mức hiện hành, nhưng đã có thông lệ tương thích với cơ chế thí điểm đối với TP. HCM theo Nghị quyết số 54/2017/QH14 của Quốc hội; một số quy định mới chưa có trong các văn bản pháp luật hiện hành thuộc thẩm quyền ban hành của Quốc hội...

Trong số đó, đáng chú ý là việc HĐND TP. Hà Nội được quyết định dự toán, phân bổ ngân sách do Thủ tướng Chính phủ giao; cho phép Hà Nội nâng trần vay nợ từ 70% lên mức 90% số thu ngân sách địa phương được hưởng theo phân cấp, sử dụng tạm ứng quỹ dự trữ tài chính để đầu tư cơ sở hạ tầng và hoàn trả trong 36 tháng. Đồng thời, Hà Nội được sử dụng nguồn cải cách tiền lương còn dư để chi các dự án đầu tư phát triển và chi thực hiện các chế độ, chính sách an sinh xã hội; cho phép sử dụng kinh phí thường xuyên của ngân sách Thành phố để đầu tư, nâng cấp, cải tạo, mở rộng đầu tư xây dựng mới các công trình thiết yếu trong các cơ quan hành chính, đơn vị sự nghiệp công lập; cho phép sử dụng ngân sách Thành phố và quận để hỗ trợ các địa phương khác (trên địa bàn và trong nước) theo chương trình hợp tác giữa Thủ đô và các địa phương. Bên cạnh đó, Hà Nội cũng được hưởng 50% khoản thu tiền sử dụng đất khi bán tài sản công gắn liền trên đất (sau khi đã trừ chi phí liên quan) do các cơ quan, tổ chức, đơn vị thuộc T.Ư quản lý trên địa bàn (trừ các cơ quan, đơn vị thuộc lĩnh vực quốc phòng, an ninh)…

Hơn nữa, theo Dự thảo Nghị quyết, HĐND TP. Hà Nội được quyết định thu một số khoản phí chưa được quy định trong Danh mục Luật Phí, lệ phí; tăng mức hoặc tỷ lệ thu phí đã được cấp có thẩm quyền quyết định đối với các loại phí (không kể các loại phí thuộc nguồn thu của ngân sách T.Ư hưởng 100%). Các khoản thu tăng thêm này, ngân sách Thành phố được hưởng 100% và không dùng để xác định tỷ lệ phần trăm (%) đối với các khoản thu phân chia giữa ngân sách T.Ư và ngân sách Thành phố.

Có thể nói, Dự thảo Nghị quyết về những cơ chế mới này khi được thông qua tại một kỳ họp theo trình tự rút gọn và triển khai thí điểm trong 5 năm, chắc chắn là một bước đột phá thể chế mạnh mẽ và thực chất. Sự cộng hưởng tác động của những cơ chế này không chỉ cho phép Hà Nội tăng động lực, sự chủ động, linh hoạt và trách nhiệm khai thác, mở rộng quy mô thu NSNN từ các nguồn thu tiềm tàng, mà còn để chính quyền Thành phố có thêm công cụ tài chính và hành chính đắc lực thực hiện có hiệu lực và hiệu quả mục tiêu quản lý, nâng cao ý thức cộng đồng, tăng cường xã hội hóa việc gìn giữ, bảo vệ môi trường, trật tự xây dựng, an toàn giao thông, văn minh và kiến trúc, cảnh quan đô thị, từng bước hoàn thiện mô hình Chính quyền đô thị đã được Quốc hội cho phép thí điểm từ năm 2020. Đặc biệt, tập trung nguồn lực đẩy nhanh quá trình hiện đại hóa cơ sở hạ tầng, phát triển bền vững Thủ đô và đạt kết quả cao nhất các mục tiêu theo Kết luận số 22-KL/TW ngày 07/11/2017, Kết luận số 46-KL/TW ngày 19/4/2019 của Bộ Chính trị về sơ kết 5 năm thực hiện Nghị quyết số 11-NQ/TW về tiếp tục bổ sung nhiệm vụ, giải pháp phù hợp mục tiêu, phương hướng phát triển Thủ đô trong điều kiện mới.

Để khai thác có hiệu quả những cơ chế tài chính - ngân sách mới đặc thù này, đòi hỏi Hà Nội cần quán triệt nhận thức, nâng cao năng lực cán bộ và xây dựng những quy định cần thiết về tiêu chí, định mức, quy trình, yêu cầu trách nhiệm cá nhân và chế tài xử lý các vi phạm về quản lý thu - chi các nguồn tài chính mà mình được phân cấp mới trên cơ sở hài hòa lợi ích, ngăn chặn tình trạng thất thu, thất thoát, lãng phí và tham nhũng trong triển khai thực tiễn, nhất là trong thu phí, lệ phí và sử dụng chi thường xuyên đầu tư cơ sở vật chất công sở. Đồng thời, cần tăng cường thông tin, tuyên truyền, giải trình nhằm tăng sự đồng thuận xã hội; bảo đảm việc thực hiện công khai, minh bạch, sự kiểm tra, giám sát của Quốc hội, Chính phủ, HĐND các cấp của Thành phố, sự giám sát của người dân, của các tổ chức chính trị - xã hội, đoàn thể…■

Hỗ trợ doanh nghiệp vượt khó sau đại dịch

❒ Đ.KHOA

Thảo luận về Dự thảo Nghị quyết của Quốc hội về giảm thuế thu nhập doanh nghiệp (TNDN) phải nộp năm 2020 đối với DN, hợp tác xã, đơn vị sự nghiệp và tổ chức khác, đa số đại biểu Quốc hội tán thành việc ban hành Nghị quyết nhằm hỗ trợ kịp thời giúp DN vượt qua khó khăn, củng cố sản xuất kinh doanh.

Quang cảnh Phiên họp *Ảnh: quochoi.vn*

Cân nhắc về tiêu chí hỗ trợ

Thời gian qua, do dịch bệnh Covid-19, hoạt động sản xuất kinh doanh của nhiều DN bị đình trệ, nhất là nhiều DN có quy mô nhỏ đã phải thu hẹp hoặc tạm ngừng hoạt động, tác động không nhỏ đến nền kinh tế và việc thực hiện các mục tiêu năm 2020. Vì vậy, để hỗ trợ các DN có quy mô nhỏ - là các đối tượng dễ bị tổn thương trước tác động tiêu cực của dịch Covid-19, Chính phủ đã trình Quốc hội xem xét hỗ trợ giảm 30% thuế TNDN phải nộp cho các DN có quy mô nhỏ đáp ứng tiêu chí có tổng doanh thu năm 2020 không quá 50 tỷ đồng và có số lao động tham gia bảo hiểm xã hội bình quân năm 2020 không quá 100 người.

Thảo luận tại Phiên họp, các đại biểu nhất trí về sự cần thiết ban hành chính sách giảm thuế TNDN như Tờ trình của Chính phủ, nhằm hỗ trợ, giảm bớt khó khăn cho các DN trong giai đoạn nền kinh tế gặp nhiều khó khăn như hiện nay. Đại biểu Nguyễn Tạo (Lâm Đồng) cho rằng, sự hỗ trợ này là kịp thời, đầy tính nhân văn, đáp ứng lòng mong đợi của cử tri là DN nhỏ, hợp tác xã và các đơn vị kinh tế nhỏ khác, phù hợp với các quy định của Luật Hỗ trợ DN nhỏ và vừa ban hành năm 2017. Còn theo Đại biểu Lưu Bình Nhưỡng (Bến Tre), khi dịch Covid-19 xảy ra, không có một DN nào là không chịu ảnh hưởng. Tuy nhiên, các DN lớn thường có sức đề kháng tốt hơn, do đó, việc áp dụng chính sách giảm thuế TNDN phải nộp năm 2020 đối với DN có quy mô nhỏ là đúng đắn và cần thiết.

Đề cập đến tiêu chí hỗ trợ, Đại biểu Nguyễn Hoàng Mai (Tiền Giang) đề nghị cân nhắc bỏ điều kiện áp dụng tiêu chí về lao động (dưới 100 lao động) để thực hiện chính sách giảm thuế. Bởi, trong điều kiện dịch bệnh hết sức khó khăn như hiện nay, những DN đang cố gắng nỗ lực để giữ được việc làm cho người lao động là rất đáng trân quý. Đại biểu Nguyễn Văn Thân (Thái Bình) cũng cho rằng, xét theo tiêu chí này, DN có doanh thu 50 tỷ đồng mà lao động nhiều hơn 100 không được hưởng hỗ trợ là không hợp lý.

Đại biểu Vũ Tiến Lộc (Thái Bình) nhấn mạnh, hỗ trợ DN chính là hỗ trợ nền kinh tế. Bản chất và mục tiêu cuối cùng của việc hỗ trợ DN là hướng tới hỗ trợ công ăn việc làm, cho sinh kế của người dân, vì DN nhỏ và vừa là khu vực tạo ra nhiều việc làm nhất. Theo Đại biểu, khu vực DN nhỏ và vừa rất nhạy cảm, dễ bị đóng cửa nhưng khôi phục cũng rất nhanh và mở rộng quy mô cũng rất nhanh. Cho nên, muốn phục hồi kinh tế thì kích vào khu vực này là hiệu quả nhất. Tuy nhiên, không nên kết hợp 2 tiêu chí về lao động và doanh thu mà chỉ cần DN đáp ứng một trong hai tiêu chí trên là đủ điều kiện hưởng hỗ trợ.

Cần thêm các gói hỗ trợ cho những lĩnh vực có tiềm năng

Bên cạnh việc tập trung hỗ trợ cho nhóm đối tượng DN nhỏ và vừa, Đại biểu Vũ Tiến Lộc cùng một số đại biểu đề nghị cần hỗ trợ cho một số ngành và lĩnh vực chịu ảnh hưởng nặng nề nhất của Covid-19 song là lĩnh vực có tiềm năng phát triển nhất. Khi thúc đẩy phát triển lĩnh vực này sẽ nâng cao năng lực cạnh tranh của nền kinh tế trong tương lai và bảo vệ chủ quyền của nền kinh tế Việt Nam. Bởi rất nhiều các DN lớn, các lĩnh vực kinh tế trọng điểm, các dự án lớn đang rất khó khăn và có thể đứng trước nguy cơ rình rập của tình trạng mua bán, sáp nhập DN. "Nếu chúng ta không cứu họ, không hỗ trợ họ thì trong tương lai, nền kinh tế của chúng ta, khu vực DN tư nhân của chúng ta còn nắm được những lĩnh vực kinh tế trọng yếu hay không hay sẽ nằm trong tay các DN nước ngoài" - Đại biểu Vũ Tiến Lộc nêu vấn đề.

Từ thực tế trên, Đại biểu đề nghị cần phải có ngay một phương án hỗ trợ cho các ngành kinh tế trọng điểm, có tiềm năng và đang gặp khó khăn (du lịch, hàng không…) như: giãn, hoãn các khoản phải nộp, đưa ra các gói tín dụng trung và dài hạn cho lĩnh vực này. "Không phải chi cho DN là Nhà nước mất đi mà chi là để nuôi dưỡng nguồn thu, tạo nguồn thu lớn hơn trong tương lai. Chúng ta đã khống chế rất thành công nợ công và đây là thời gian chúng ta có dư địa để thực hiện chính sách tài khóa ngược, có thể tăng nợ công để phục hồi nền kinh tế" - Chủ tịch Phòng Thương mại và Công nghiệp Việt Nam đề xuất.

Nhìn nhận việc giảm thuế TNDN phần nhiều mang tính động viên, Đại biểu Trần Hoàng Ngân (TP. HCM) cho rằng, cái mà DN khó khăn cần lúc này là chính sách tiền tệ và chính sách tài khóa. Đại biểu đề nghị các Bộ, ngành và Chính phủ nên có thêm gói hỗ trợ khác như hỗ trợ cho Quỹ Tín dụng bảo lãnh DN nhỏ và vừa, tăng thêm vốn cho Quỹ để tăng liều lượng bảo lãnh cho các DN tiếp cận vốn vay. Bên cạnh đó, Chính phủ cần quan tâm, tăng hỗ trợ cho 26.000 DN đang tạm ngừng hoạt động để DN đủ sức vượt qua khó khăn, trở lại hoạt động sản xuất kinh doanh. "Trong 4 năm vừa rồi, chúng ta giữ được ổn định kinh tế vĩ mô, kéo giảm được bội chi ngân sách, chính sách tài khóa hết sức chặt chẽ và hiệu quả, cho nên đã giảm sâu nợ công xuống chỉ còn 54,7%. Dư địa này cho phép Chính phủ trình ra Quốc hội thêm những gói hỗ trợ để giữ cho được DN, nhất là những DN đang có thương hiệu. Chúng ta phải dùng nhiều giải pháp chứ không phải chỉ có hỗ trợ thuế" - Đại biểu Trần Hoàng Ngân phát biểu.■

Phản hồi ý kiến đại biểu Quốc hội về việc hạn chế hoạt động thanh tra, kiểm toán, tạo thuận lợi cho DN, Đại biểu Quốc hội, Phó Tổng Kiểm toán Nhà nước Đặng Thế Vinh cho biết: Hiện nay, KTNN đang triển khai các hoạt động kiểm toán theo kế hoạch. Tuy nhiên, KTNN cũng cân nhắc giảm thời gian kiểm toán, cân nhắc các nội dung, phạm vi kiểm toán trong điều kiện các địa phương đang tiến hành đại hội đảng các cấp cũng như tình hình dịch Covid-19. Trên tinh thần đó, KTNN đã có Văn bản gửi đến các địa phương, trong đó nêu rõ là năm 2020, KTNN hạn chế tối đa việc đối chiếu thuế ở các DN và chỉ kiểm toán tổng hợp tại cục thuế hoặc chi cục thuế.■

Quốc hội biểu quyết...

(Tiếp theo trang 1)

vi phạm hành chính; Luật Bảo vệ môi trường (sửa đổi) và Luật Biên phòng Việt Nam.

Đặc biệt, Quốc hội đã biểu quyết thông qua nhiều dự án luật. Tại phiên họp ngày 16/6, với đa số đại biểu Quốc hội tán thành, Quốc hội đã thông qua Luật Thanh niên, Luật Hòa giải, đối thoại tại Tòa án. Tại phiên họp sáng 17/6, Quốc hội đã biểu quyết thông qua Luật Doanh nghiệp (sửa đổi) với 90,68% đại biểu có mặt tán thành. Luật Doanh nghiệp (sửa đổi) gồm 10 Chương, 219 Điều và có hiệu lực thi hành từ ngày 01/01/2021, với nhiều quy định mới về hoạt động của DN, trong đó, Luật sửa đổi quy định về DNNN là DN do Nhà nước nắm giữ 100% vốn điều lệ; DN do Nhà nước nắm giữ trên 50% vốn điều lệ hoặc tổng số cổ phần có quyền biểu quyết. Đồng thời, trên cơ sở đa số ý kiến đại biểu Quốc hội, Quốc hội cũng đã thống nhất không đưa hộ kinh doanh vào quy định trong Luật Doanh nghiệp (sửa đổi) để xây dựng một luật riêng quy định về đối tượng này.

Ngay sau đó, với đa số đại biểu tán thành, Quốc hội đã biểu quyết thông qua Luật Sửa đổi, bổ sung một số điều của Luật Phòng, chống thiên tai và Luật Đê điều. Chiều cùng ngày, Quốc hội đã biểu quyết thông qua Luật Đầu tư (sửa đổi) và Luật Sửa đổi, bổ sung một số điều của Luật Xây dựng.

Hôm nay (18/6), theo chương trình Kỳ họp, Quốc hội sẽ biểu quyết thông qua Luật Sửa đổi, bổ sung một số điều của Luật Ban hành văn bản quy phạm pháp luật, Luật Đầu tư theo phương thức đối tác công tư (PPP); đồng thời, thông qua Nghị quyết về công nhận và cho thi hành phán quyết của cơ quan giải quyết tranh chấp theo quy định của Hiệp định Bảo hộ đầu tư Việt Nam - EU (EVIPA), Nghị quyết về phê chuẩn quyết toán NSNN năm 2018.

Tại phiên họp ngày 19/6, trước khi bế mạc Kỳ họp, Quốc hội sẽ biểu quyết thông qua Nghị quyết về một số cơ chế, chính sách tài chính - ngân sách đặc thù đối với Thủ đô Hà Nội; Nghị quyết về thí điểm tổ chức mô hình chính quyền đô thị tại TP. Đà Nẵng và một số cơ chế, chính sách đặc thù khác; Nghị quyết về việc điều chỉnh chủ trương đầu tư Dự án Xây dựng một số đoạn đường bộ cao tốc trên tuyến Bắc - Nam phía Đông giai đoạn 2017-2020 và Nghị quyết về giảm thuế thu nhập DN phải nộp năm 2020 đối với DN, hợp tác xã, đơn vị sự nghiệp và tổ chức khác.

Tại phiên bế mạc, Quốc hội sẽ biểu quyết thông qua Nghị quyết về Chương trình mục tiêu quốc gia phát triển kinh tế - xã hội vùng đồng bào dân tộc thiểu số và miền núi giai đoạn 2021-2030; Nghị quyết về kết quả giám sát chuyên đề "Việc thực hiện chính sách, pháp luật về phòng, chống xâm hại trẻ em". Đồng thời, Quốc hội sẽ thông qua Nghị quyết chung của Kỳ họp, trong đó có nội dung về việc thực hiện Nghị quyết số 88/2014/QH13 của Quốc hội về đổi mới chương trình, sách giáo khoa giáo dục phổ thông (nếu có), việc bổ sung vốn điều lệ cho Ngân hàng Nông nghiệp và Phát triển nông thôn Việt Nam.■ **N.HỒNG**

Tiểu ban Nội dung...

(Tiếp theo trang 2)

Tại cuộc họp, các đại biểu tập trung thảo luận đề xuất các biện pháp triển khai công việc một cách hiệu quả để chuẩn bị chu đáo cho công tác tổ chức Đại hội Thi đua yêu nước KTNN lần thứ IV thành công tốt đẹp.

Phát biểu kết luận cuộc họp, trên cơ sở ý kiến phát biểu của các thành viên, Trưởng Tiểu ban Lê Đình Thăng đã phân công nhiệm vụ cụ thể cho từng nhóm, từng cá nhân. Trưởng Tiểu ban cũng đề nghị các thành viên khẩn trương xây dựng bộ tiêu chí thi đua khen thưởng đồng thời nghiên cứu, góp ý xây dựng đề cương báo cáo tổng kết của phong trào thi đua yêu nước, gửi lại cho bộ phận thư ký Tiểu ban để tổng hợp.■

Theo sav.gov.vn

THU PHÍ RÁC THẢI THEO KHỐI LƯỢNG:

Đảm bảo sự công bằng và giảm gánh nặng cho ngân sách

❒ HỒNG NHUNG

Đề xuất đáng chú ý tại Dự thảo Luật Bảo vệ môi trường (sửa đổi) là vấn đề thu phí thu gom, vận chuyển, xử lý rác thải dựa theo khối lượng thay vì tính bình quân đầu người hay hộ gia đình như hiện nay. Giới chuyên gia nhận định, đề xuất này là đúng hướng và phù hợp với xu hướng phát triển của thế giới.

Việc thu phí thu gom, vận chuyển, xử lý rác thải theo khối lượng là cần thiết và đúng hướng Ảnh: P.TUÂN

Yêu cầu từ thực tiễn

Theo Đánh giá công tác quản lý chất thải rắn sinh hoạt và chất thải công nghiệp nguy hại năm 2018 của Ngân hàng Thế giới, mức thu phí rác thải tại Việt Nam mới chiếm khoảng 0,5% thu nhập trung bình của hộ gia đình, trong khi quốc tế đề xuất mức phí chi trả chiếm từ 1 - 1,5% thu nhập trung bình của các hộ gia đình. Bên cạnh đó, tỷ lệ thu phí xử lý rác hằng năm tại các địa phương đạt thấp. Đơn cử, mức thu phí tối đa hằng năm tại 4 quận nội thành Hà Nội (Hoàn Kiếm, Ba Đình, Đống Đa và Hai Bà Trưng) là 103,35 tỷ đồng/năm. Tuy nhiên, doanh thu thực tế tại 4 quận này chỉ là 65.817 triệu đồng/năm, tương đương 64%.

Vụ trưởng Vụ Pháp chế, Bộ Tài nguyên và Môi trường Phan Tuấn Hùng thừa nhận, thực tế, việc thu phí xử lý chất thải sinh hoạt ở Hà Nội và TP. HCM hiện nay theo hình thức hộ gia đình hay đầu người mới chỉ mang tính chất hỗ trợ, còn kinh phí xử lý rác gần như vẫn dựa chủ yếu vào ngân sách.

Phó Chủ tịch Hội Bảo vệ Thiên nhiên và Môi trường Việt Nam - PGS,TS. Phùng Chí Sỹ - cũng cho rằng, lâu nay, phí rác thải sinh hoạt được thu theo hộ gia đình mà không quan tâm gia đình đó có bao nhiêu người, xả rác nhiều hay ít. Cách thu này đơn giản, dễ làm nhưng không công bằng, không khuyến khích người dân giảm phát thải rác sinh hoạt.

Thêm vào đó, theo Phó Tổng cục trưởng Tổng cục Môi trường (Bộ Tài nguyên và Môi trường) Nguyễn Thượng Hiền, việc phân loại rác thải tại nguồn dù đã được triển khai ở một số địa phương nhưng kết quả không được như mong đợi do chưa có cơ chế khuyến khích hay động lực kinh tế thúc đẩy người dân thực hiện.

Ông Hiền cho biết, Dự thảo Luật Bảo vệ môi trường (sửa đổi) đang trình Quốc hội cho ý kiến. Trong đó, nội dung quản lý chất thải rắn dự kiến thay đổi theo hướng thu phí xử lý rác thải dựa trên khối lượng, người xả nhiều rác phải trả nhiều tiền. Dự thảo Luật khuyến khích phân loại chất thải rắn sinh hoạt tại nguồn thành 5 nhóm: chất thải rắn có khả năng tái chế; chất thải thực phẩm - chất thải hữu cơ dễ phân hủy; chất thải nguy hại; chất thải cồng kềnh; chất thải rắn sinh hoạt thông thường khác.

Giới chuyên gia cho rằng, việc sử dụng nguyên tắc chi trả theo mức độ tác động tới môi trường là hoàn toàn phù hợp với xu hướng của các đô thị văn minh.

Quan trọng là truyền thông chính sách và hướng dẫn thực hiện

Kinh nghiệm từ Hàn Quốc cho thấy, trước khi áp dụng thu phí xử lý chất thải theo khối lượng vào năm 1995, nước này đã có giai đoạn chuẩn bị, nghiên cứu tính khả thi rất kỹ lưỡng. Hoạt động thí điểm được thực hiện năm 1994 tại một số quận ở Seoul. Việc làm này thực sự đã thay đổi nhận thức và hành vi của công chúng về chất thải. Từ thực tiễn của quốc gia phát triển này, nguyên Thứ trưởng Bộ Môi trường Hàn Quốc Kim In Wan - người đã 7 năm nghiên cứu thực trạng rác thải ở Việt Nam và là cố vấn xây dựng Dự thảo Luật Bảo vệ môi trường (sửa đổi) - khẳng định, nếu khởi động từ bây giờ, Việt Nam có thể thu phí rác thải theo khối lượng trong 5 năm tới.

Theo PGS,TS. Phùng Chí Sỹ, về nguyên tắc, muốn giảm phát thải rác sinh hoạt, các nước thường "đánh" vào kinh tế - tính phí rác thải cao lên, thải nhiều rác thì trả nhiều tiền, thậm chí tính lũy tiến. Bản thân luật pháp các nước cũng xử phạt rất nặng nếu không phân loại rác nên buộc người dân phải thực hiện nghiêm túc. Ông Sỹ khuyến nghị, để quy định này có thể đi vào cuộc sống, sau khi Quốc hội thông qua, Chính phủ cần nhanh chóng ban hành Nghị định hướng dẫn cụ thể. Bên cạnh đó, phải làm tốt công tác tuyên truyền, phổ biến pháp luật cho người dân. Khi người dân nhận thức được lợi ích, họ sẽ tự giác nộp tiền.

GS,TSKH. Lê Huy Bá - nguyên Viện trưởng Viện Khoa học công nghệ và Quản lý môi trường, Trường Đại học Công nghiệp TP. HCM - lưu ý, quan trọng nhất là quá trình thực hiện phải đơn giản, dễ làm, đảm bảo công bằng, bịt được các lỗ hổng, tránh tình trạng tuân thủ chưa nghiêm các quy định của pháp luật hoặc lợi dụng chính sách để trục lợi.

Về vấn đề này, Bộ trưởng Bộ Tài nguyên và Môi trường Trần Hồng Hà cho biết, Dự thảo Luật Bảo vệ môi trường (sửa đổi) chỉ quy định nguyên tắc, còn cách thức thu phí rác thải sinh hoạt cụ thể sẽ được hướng dẫn bằng nghị định, thông tư. Dẫn thực tế Hàn Quốc phải mất 10 năm để thực hiện thu phí rác thải theo khối lượng, Bộ trưởng Trần Hồng Hà nhấn mạnh: "Để làm được điều này, cần phải có giải pháp đồng bộ ở các khâu, từ phân loại đến thu gom, xử lý. Quan trọng hơn, người dân có nhận thức đầy đủ, nếu họ ủng hộ và trực tiếp làm thì sẽ thành công. Nhà nước sẽ đảm bảo các điều kiện để khi người dân tham gia vào quá trình này cũng được thụ hưởng lợi ích. Gắn với đó là tuyên truyền, giám sát và chế tài xử lý vi phạm".

Các chuyên gia môi trường đồng quan điểm rằng, việc thu phí thu gom, vận chuyển, xử lý rác thải theo khối lượng là cần thiết và đúng hướng. Tuy nhiên, điều quan trọng là truyền thông chính sách, giúp người dân dễ hiểu, dễ làm. Để thay đổi thói quen phân loại rác tại nguồn, ngoài tuyên truyền, Nhà nước cần có những chính sách, cơ chế khuyến khích người dân thực hiện. Chỉ như vậy mới đảm bảo sự bình đẳng theo nguyên tắc người gây ô nhiễm phải trả tiền, giảm thiểu tình trạng NSNN lâu nay đang bù lỗ cho dịch vụ công này, đồng thời, tạo ý thức phân loại rác tại nguồn - một tiền đề giúp rác thải trở thành tài nguyên!.■

Thực hiện nhiều giải pháp để hạn chế chuyển giá, trốn thuế

Bộ Tài chính cho biết, do sự khác biệt về thuế suất và chế độ ưu đãi thuế giữa các quốc gia, vấn đề chuyển giá, tránh thuế không chỉ xảy ra tại Việt Nam mà còn xảy ra tại nhiều quốc gia. Trong nước, hoạt động của các tập đoàn đa quốc gia, tập đoàn kinh tế tư nhân cũng ngày càng phức tạp với nhiều hình thức giao dịch tinh vi để chuyển giá, tránh thuế, chuyển lợi nhuận, tối đa hóa lợi ích.

Yêu cầu đặt ra trong công tác quản lý thuế là thực hiện mục tiêu chống thất thu thuế, hạn chế lạm dụng chuyển giá, tránh thuế, chống chuyển lợi nhuận, bảo vệ cơ sở tính thuế cũng như quyền đánh thuế nhưng vẫn thu hút được vốn đầu tư nước ngoài, không làm giảm tính cạnh tranh và đảm bảo sự công bằng giữa DN trong và ngoài nước.

Để giải quyết vấn đề trên, Bộ Tài chính đã và sẽ triển khai đồng bộ các giải pháp. Cụ thể, nhằm nâng cao hiệu lực pháp lý trong công tác quản lý thuế đối với hoạt động chuyển giá, Luật Quản lý thuế (sửa đổi) có hiệu lực từ ngày 01/7/2020 đã bổ sung các quy định về quản lý thuế đối với giao dịch liên kết như: quy định về giao dịch liên kết, giao dịch độc lập; nghiêm cấm hành vi thông đồng, móc nối, bao che giữa người nộp thuế và công chức quản lý thuế, cơ quan quản lý thuế để chuyển giá, trốn thuế. Luật cũng quy định tăng cường công tác thanh tra, kiểm tra, giám định chất lượng, giá trị máy móc, thiết bị, công nghệ được sử dụng trong quá trình hoạt động của dự án đầu tư; quy định về việc cơ quan quản lý thuế có quyền mua thông tin, tài liệu, dữ liệu của các đơn vị cung cấp trong và ngoài nước phục vụ công tác quản lý thuế...

Bộ Tài chính cũng đang lấy ý kiến để hoàn thiện Dự thảo Nghị định sửa đổi Nghị định số 20/2017/NĐ-CP của Chính phủ quy định về quản lý thuế đối với DN có giao dịch liên kết; trình Chính phủ ban hành các nghị định hướng dẫn Luật Quản lý thuế (sửa đổi), trong đó có Nghị định xử phạt vi phạm hành chính về thuế với nội dung xử phạt hành vi vi phạm về kê khai giao dịch liên kết theo hướng tăng nặng mức xử phạt để đảm bảo tính răn đe.

Thực tiễn cho thấy, công tác thanh tra, kiểm tra đối với các DN có phát sinh giao dịch liên kết đã góp phần quan trọng vào việc giám sát, ngăn ngừa những hành vi vi phạm. Năm 2018, ngành thuế đã thanh tra, kiểm tra 758 DN có hoạt động giao dịch liên kết; truy thu, truy hoàn và phạt 1.908 tỷ đồng; giảm lỗ 8.558 tỷ đồng; giảm khấu trừ 52 tỷ đồng và điều chỉnh tăng thu nhập chịu thuế 10.838 tỷ đồng. Năm 2019, ngành thuế tiếp tục thanh tra, kiểm tra 818 DN có hoạt động giao dịch liên kết; truy thu, truy hoàn và phạt 2.547 tỷ đồng; giảm lỗ 7.819 tỷ đồng; giảm khấu trừ 106 tỷ đồng và điều chỉnh tăng thu nhập chịu thuế 7.600 tỷ đồng. Nhờ đó, số lượng các DN có vốn đầu tư nước ngoài kê khai thua lỗ giảm rõ rệt.

Bởi vậy, trước mắt, Bộ Tài chính sẽ tiếp tục đẩy mạnh công tác thanh tra, kiểm tra đối với hoạt động chuyển giá, tập trung thanh tra, kiểm tra giá chuyển nhượng đối với các tập đoàn có nhiều DN thành viên; các ngành nghề có dấu hiệu rủi ro lớn về thuế do hành vi chuyển giá của DN liên kết; các DN đã và đang thực hiện tái cơ cấu có khả năng lợi dụng chuyển giá để tránh thuế; các DN có giao dịch liên kết chiếm tỷ trọng lớn.■

THÙY ANH

Giải pháp đảm bảo an ninh đối với hệ thống mạng của Kiểm toán Nhà nước

❒ NGUYỄN MINH PHƯƠNG và BÙI QUANG HƯNG - *Trung tâm Tin học*

Hiện nay, hạ tầng mạng và trang thiết bị tin học của KTNN đã tương đối hiện đại, phục vụ thiết thực cho công tác quản lý, điều hành và hoạt động kiểm toán. Tuy nhiên, những thách thức trong môi trường internet cũng như các yêu cầu đặt ra từ thực tiễn hoạt động kiểm toán đòi hỏi KTNN phải có các giải pháp tổng thể về an toàn, bảo mật đối với hệ thống mạng của Ngành.

Hạ tầng mạng và trang thiết bị tin học đá tương đối hiện đại

Những năm qua, KTNN luôn quan tâm tới việc đầu tư, ứng dụng công nghệ thông tin (CNTT) vào hoạt động kiểm toán và công tác quản lý, điều hành. Minh chứng là năm 2014, KTNN đã ban hành Đề án Tổng thể phát triển CNTT giai đoạn 2015-2020 với mục tiêu: "Tăng cường ứng dụng CNTT vào các hoạt động của KTNN nhằm nâng cao hiệu lực, hiệu quả, từng bước hiện đại hóa cơ quan KTNN; đáp ứng yêu cầu hội nhập kinh tế quốc tế, phù hợp với các nguyên tắc, thông lệ quốc tế và điều kiện thực tiễn của Việt Nam". Trên cơ sở đó, KTNN đã thành lập Ban Chỉ đạo về CNTT.

Nhờ việc triển khai thực hiện các mục tiêu trên, đến nay, hạ tầng mạng, trang thiết bị tin học của KTNN đã tương đối hiện đại với Trung tâm dữ liệu và hệ thông mạng theo tiêu chuẩn của Bộ Thông tin và Truyền thông. Hệ thống này được thể hiện trên sơ đồ ***(bên cạnh)***.

Các phần mềm truyền thông, phần mềm phục vụ quản lý điều hành, phần mềm phục vụ công tác chuyên môn của KTNN đã và đang được đẩy mạnh đầu tư. Nhiều phần mềm đã được đưa vào ứng dụng, phục vụ công tác điều hành, quản lý và hoạt động chuyên môn, nghiệp vụ. Điều này đã tạo tiền đề cho môi trường làm việc hiện đại (môi trường CNTT) trong toàn Ngành, góp phần quan trọng để nâng cao năng lực làm việc và quản lý, điều hành của KTNN.

Cùng với đó, KTNN đã ban hành các quy chế để đảm bảo an toàn, bảo mật thông tin như: Quy chế quản lý và sử dụng hệ thống mạng, Quy chế quản lý và sử dụng hệ thống thư điện tử, Quy chế quản lý và sử dụng Phần mềm Quản lý thông tin nhật ký kiểm toán…

Tuy nhiên, việc quản lý, vận hành Trung tâm dữ liệu KTNN đang đối mặt với nhiều rủi ro về: quản lý vận hành hạ tầng, quản lý dịch vụ CNTT, nguồn lực quản lý và hạ tầng vận hành. Hầu hết các đơn vị còn thiếu cán bộ chuyên trách về CNTT, người dùng chưa nhận thức đầy đủ về các nguy cơ và rủi ro tiềm ẩn khi làm việc trong môi trường CNTT nói chung và môi trường mạng KTNN nói riêng. Chính vì vậy, việc xây dựng giải pháp tổng thể về bảo mật đối với hệ thống mạng của KTNN là cần thiết và cấp bách.

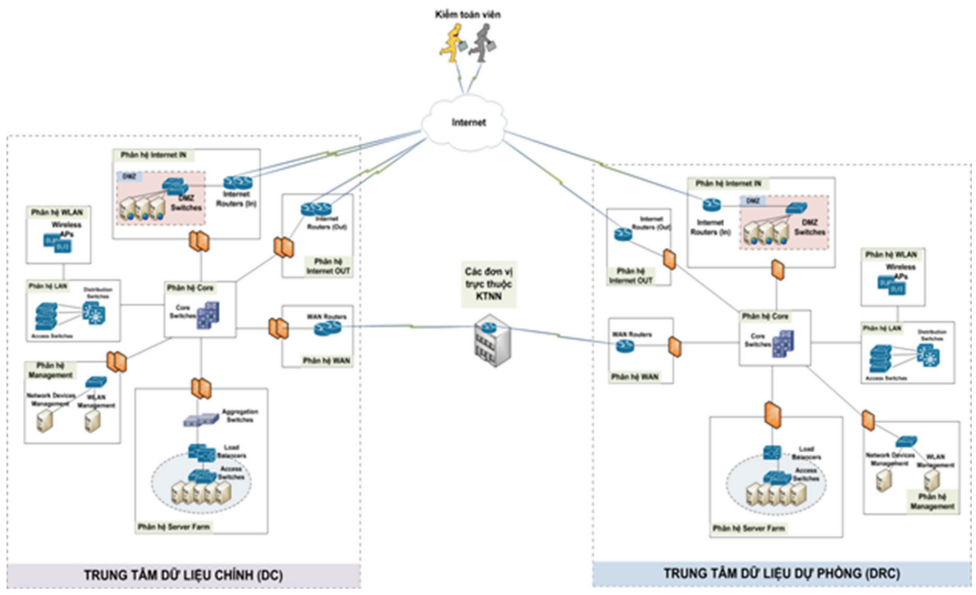

Kết hợp đồng bộ giải pháp kỹ thuật với chính sách và nhân sự

Nhằm đảm bảo an ninh đối với hệ thống mạng KTNN, Nhóm tác giả đề xuất mô hình bảo mật 5 lớp. Đây là một trong những mô hình phổ biến đang được áp dụng tại nhiều tổ chức, cơ quan trên thế giới và Việt Nam. Mô hình này là các giải pháp công nghệ mới nhất được xây dựng bởi các hãng bảo mật có uy tín trên thế giới và đảm bảo bao quát tốt nhất về an toàn bảo mật thông tin trong tổ chức, từ lớp ngoài cùng đến lớp dữ liệu bên trong.

Tương ứng với từng phân vùng là các giải pháp cần được triển khai như sau:

Đối với vùng ngoại vi (Perimeter), KTNN cần triển khai hệ thống lọc web cho phép quản trị lọc nội dung sử dụng trên website theo đường dẫn (URL) và Content; hỗ trợ báo cáo theo định kỳ; tiết kiệm được băng thông kết nối internet, nâng cao hiệu suất mạng và thực hiện giải pháp AntiDDos với việc trang bị hệ thống phòng, chống tấn công từ chối dịch vụ diện rộng DDOS.

Vùng mạng nội bộ (Network) cần trang bị hệ thống phòng, chống tấn công APT (Advanced Persistent Threat) trong vùng mạng người dùng, đồng thời thực hiện phòng, chống xâm nhập IPS (Intrusion Prevention Systems) nhằm theo dõi, ngăn ngừa kịp thời các hoạt động xâm nhập không mong muốn cũng như quản trị thông tin và sự kiện bảo mật (SIEM) để giám sát các sự kiện an toàn thông tin, phát hiện kịp thời các tấn công mạng xuất phát từ internet cũng như các tấn công xuất phát trong nội bộ…

Vùng máy chủ, thiết bị đầu cuối (Endpoint - Host) cần thực hiện giải pháp quản lý truy cập mạng. Giải pháp này cho phép kiểm soát truy cập người dùng đồng thời triển khai Cổng Giám sát bảo mật tập trung để phục vụ quá trình vận hành các hệ thống quan trọng, giúp giám sát, kiểm soát đầy đủ; cảnh báo, kiểm soát các tác động vào hệ thống được giám sát theo thời gian thực...

Vùng ứng dụng (Application) cần thực hiện xác thực đa nhân tố, giúp nâng cao tính an toàn bảo mật cho mỗi tài khoản kết hợp với tường lửa ứng dụng web để bảo vệ các ứng dụng web tại lớp thứ 7 trong mô hình OSI (mô hình tham chiếu kết nối các hệ thống mở).

Vùng dữ liệu (Database) cần có giải pháp phòng, chống thất thoát dữ liệu DLP nhằm phát hiện và kiểm soát dữ liệu tại các điểm đầu cuối (EndPoint-DLP) máy trạm, máy chủ như: copy ra USB, ghi CD/DVD, in trên giấy...; bảo vệ dữ liệu, thông tin quan trọng của KTNN; kiểm soát liên tục luồng dữ liệu vào ra trong hệ thống…

Bên cạnh đó, KTNN cần quản lý người dùng tập trung theo mô hình AD (Active Directory). AD là trung tâm quản lý của hệ thống, quản lý hầu hết các tài nguyên, dịch vụ trong hệ thống và cho phép kết hợp với các ứng dụng khác để tạo ra hiệu quả lớn nhất trong việc quản lý và bảo vệ hệ thống. Cùng với đó, cần kiểm soát truy nhập hệ thống SSO - giải pháp cho phép xác thực một lần đối với tất cả tài khoản có yêu cầu bảo mật khác nhau để truy cập hệ thống, giúp người dùng không phải nhớ nhiều cặp tên truy cập/mật khẩu và không phải đăng nhập nhiều lần vào hệ thống.

Song song với việc đầu tư hạ tầng bảo mật, KTNN cần xây dựng chính sách quản lý về an toàn thông tin và mô hình quản lý nhân sự chuyên trách để vận hành, giám sát hệ thống an toàn thông tin. Việc vận hành hệ thống bảo mật hiệu quả đòi hỏi phải thực hiện kế hoạch đào tạo chuyên sâu cho chuyên viên an toàn bảo mật thông tin về CeH, Security+…, tổ chức đào tạo cho toàn bộ người dùng hiểu biết căn bản và thực hiện đúng quy trình an toàn bảo mật thông tin.■

Kết quả đạt được...

(Tiếp theo trang 1)

Tham dự buổi gặp mặt có các đồng chí Ủy viên Ban Chấp hành T.Ư Đảng: Tổng Kiểm toán Nhà nước Hồ Đức Phớc; Tổng Giám đốc Thông tấn xã Việt Nam Nguyễn Đức Lợi; Tổng Giám đốc Đài Tiếng nói Việt Nam Nguyễn Thế Kỷ. Cùng dự buổi gặp mặt còn có các Phó Tổng Kiểm toán Nhà nước: Nguyễn Quang Thành, Đoàn Xuân Tiên, Vũ Văn Họa, Nguyễn Tuấn Anh và đại diện lãnh đạo một số cơ quan báo chí T.Ư, địa phương.

Phát biểu tại buổi gặp mặt, Tổng Kiểm toán Nhà nước Hồ Đức Phớc đã gửi lời chúc mừng đến các vị đại biểu, các nhà báo nhân kỷ niệm 95 năm Ngày Báo chí Cách mạng Việt Nam; đồng thời cảm ơn các cơ quan báo chí trong thời gian qua đã phối hợp rất hiệu quả với KTNN, có nhiều bài viết tuyên truyền về kết quả kiểm toán, giúp nâng cao vị thế của KTNN.

Tổng Kiểm toán Nhà nước nhấn mạnh, trải qua hơn 25 năm xây dựng và trưởng thành, KTNN đang từng bước lớn mạnh. Kết quả kiểm toán có nhiều chuyển biến tích cực. Riêng năm 2019, KTNN đã kiến nghị xử lý tài chính 81.100 tỷ đồng; chuyển 4 vụ việc có dấu hiệu tội phạm được phát hiện thông qua hoạt động kiểm toán sang cơ quan Cảnh sát điều tra để điều tra làm rõ và xử lý theo quy định của pháp luật. KTNN cũng kiến nghị sửa đổi, bổ sung hoặc hủy bỏ, thay thế 198 văn bản không phù hợp với quy định pháp luật, với thực tiễn nhằm bịt lỗ hổng về cơ chế, về tổ chức thực hiện quy định của Nhà nước, tránh thất thoát, lãng phí. Tổng Kiểm toán Nhà nước nhấn mạnh, những kết quả KTNN đạt được luôn có sự đóng góp của các cơ quan thông tấn, báo chí và mong muốn các cơ quan báo chí tiếp tục quan tâm, đồng hành cùng KTNN trong quá trình thực hiện nhiệm vụ thời gian tới.

Tại buổi gặp mặt, Phó Tổng Kiểm toán Nhà nước Nguyễn Quang Thành đã trình bày Báo cáo đánh giá công tác phối hợp giữa KTNN với các cơ quan báo chí trong công tác thông tin, tuyên truyền năm 2019-2020. Theo đó, KTNN tiếp tục coi trọng việc tăng cường và đa dạng hoá các hình thức tuyên truyền về thực tiễn hoạt động kiểm toán thông qua việc đẩy mạnh công tác phối hợp với các cơ quan quản lý báo chí, cơ quan báo chí. Nổi bật là trong hoạt động tuyên truyền về thực hiện vai trò Chủ tịch Tổ chức Các cơ quan Kiểm toán tối cao châu Á (ASOSAI) nhiệm kỳ 2018-2021 của KTNN, sự tham gia của các cơ quan báo chí đã góp phần quảng bá hình ảnh và nâng cao vai trò, vị thế của KTNN trên trường quốc tế. Hiện nay, KTNN đang phối hợp với các cơ quan báo chí thực hiện và đăng tải nhiều bài viết tuyên truyền về hoạt động của KTNN nhân kỷ niệm 26 năm Ngày thành lập KTNN; quá trình triển khai thi hành Luật Sửa đổi, bổ sung một số điều của Luật KTNN; công tác tổ chức Đại hội Đảng các cấp tiến tới Đại hội Đảng bộ KTNN lần thứ VII nhiệm kỳ 2020-2025…

Tại buổi gặp mặt, Tổng Giám đốc Đài Tiếng nói Việt Nam Nguyễn Thế Kỷ cho biết, trong suốt thời gian qua, KTNN đã có sự phối hợp chặt chẽ với các cơ quan báo chí trong việc truyền thông, đưa tin về hoạt động của KTNN cũng như các hoạt động có liên quan của đất nước. Từ năm 2018, KTNN đã phối hợp rất tốt với các cơ quan thông tấn, báo chí tổ chức thành công Đại hội ASOSAI 14 và tuyên truyền về thực hiện vai trò Chủ tịch ASOSAI nhiệm kỳ 2018-2021 của KTNN. Hoạt động của KTNN tiếp tục góp phần nâng cao tính minh bạch, liêm chính trong việc quản lý tài chính, tài sản công của các Bộ, ngành, địa phương và có đóng góp vào công tác đấu tranh phòng chống tham nhũng, lãng phí của đất nước.

Tổng Giám đốc Thông tấn xã Việt Nam Nguyễn Đức Lợi đánh giá, chưa bao giờ kết quả hoạt động của KTNN mang lại lớn như hiện nay, góp phần làm lành mạnh nền tài chính công. Thay mặt các cơ quan báo chí, ông cũng bày tỏ mong muốn được tiếp tục phối hợp với KTNN trong việc tuyên truyền những kết quả hoạt động của KTNN đến với công chúng, độc giả.

Nhân dịp này, các đồng chí lãnh đạo KTNN và các đại biểu đã cắt băng khánh thành, khai trương Thư viện KTNN với mô hình Thư viện điện tử, đạt chuẩn hiện đại với các công nghệ tiên tiến nhất hiện nay ở Việt Nam.■

Tin và ảnh: **NGUYỄN LỘC**

NHIỆT LIỆT CHÀO MỪNG KỶ NIỆM
95 NĂM NGÀY BÁO CHÍ CÁCH MẠNG VIỆT NAM
(21/6/1925 - 21/6/2020)

PETROVIETNAM
PVEP

TỔNG CÔNG TY THĂM DÒ KHAI THÁC DẦU KHÍ

Qua kết quả kiểm toán

Kỳ III Tự chủ bệnh viện và những kết quả bước đầu quan trọng

❒ ThS. LÊ THỊ HỒNG HẠNH - *Phó Kiểm toán trưởng KTNN chuyên ngành III*

Trong những năm qua, cơ chế tự chủ đối với các đơn vị sự nghiệp y tế công lập từng bước được thực hiện, đổi mới theo các nghị định của Chính phủ quy định quyền tự chủ, tự chịu trách nhiệm về thực hiện nhiệm vụ, tổ chức bộ máy, biên chế và tài chính. Đến nay, việc thực hiện cơ chế tự chủ đã bước đầu đem lại những kết quả đáng ghi nhận, góp phần phát triển và nâng cao chất lượng dịch vụ khám, chữa bệnh (KCB), chăm sóc sức khỏe nhân dân.

Việc áp dụng cơ chế tự chủ tại các bệnh viện công lập thời gian qua đã từng bước nâng cao chất lượng của nền y tế công tại Việt Nam ***Ảnh: TTXVN***

Khẳng định tính đúng đắn của chủ trương tự chủ

Thời gian qua, việc thực hiện cơ chế tự chủ theo Nghị định số 43/2006/NĐ-CP của Chính phủ quy định quyền tự chủ, tự chịu trách nhiệm về thực hiện nhiệm vụ, tổ chức bộ máy, biên chế và tài chính đối với đơn vị sự nghiệp công lập và Nghị định số 16/2015/NĐ-CP quy định về cơ chế tự chủ của đơn vị sự nghiệp công lập đã giúp các bệnh viện công lập phát huy tính chủ động, sáng tạo trong việc quyết định biện pháp, giải pháp để thực hiện và hoàn thành các nhiệm vụ chuyên môn được giao; chủ động hơn trong việc thu hút các nguồn lực của xã hội tham gia vào hoạt động KCB; tổ chức sắp xếp bộ máy, nhân sự bệnh viện…, từ đó mang lại những kết quả điều trị tích cực cho người bệnh, giảm bớt áp lực tài chính từ NSNN cho các bệnh viện. Trải qua gần 20 năm thực hiện, cơ chế tự chủ dần khẳng định những kết quả quan trọng mang lại cho xã hội. Đặc biệt, trong Báo cáo kiểm toán chuyên đề Việc thực hiện cơ chế tự chủ đối với các bệnh viện công lập giai đoạn 2016-2018 tại Bộ Y tế và tại 38 tỉnh, thành phố trực thuộc T.Ư do KTNN thực hiện cũng đã chỉ rõ những kết quả này.

Thứ nhất, hiện nay, 100% các cơ sở y tế trong cả nước đã được phân loại, giao quyền tự chủ, tự chịu trách nhiệm về nhiệm vụ, tổ chức bộ máy, biên chế và tài chính theo các nhóm quy định. Số lượng đơn vị tự bảo đảm hoặc đảm bảo một phần chi thường xuyên ngày càng tăng, qua đó giúp giảm gánh nặng cho NSNN.

Thứ hai, các đơn vị đã chủ động thực hiện nhiều giải pháp để phát triển chuyên môn kỹ thuật, đa số các bệnh viện tuyến huyện đã triển khai được khoảng 75%, các bệnh viện tuyến tỉnh đã triển khai được khoảng 90% các kỹ thuật theo phân tuyến của Bộ Y tế; các bệnh viện T.Ư và tại một số thành phố lớn đã triển khai được nhiều kỹ thuật cao, tiên tiến ngang tầm với các nước trong khu vực, giúp hạn chế việc ra nước ngoài điều trị bệnh của người dân. Bên cạnh đó, các đơn vị ưu tiên sử dụng NSNN, nguồn thu, quỹ phát triển hoạt động sự nghiệp để cải tạo, nâng cấp, mở rộng các phòng khám, giường bệnh, hạn chế tình trạng nằm ghép giường cũng như đáp ứng nhu cầu đa dạng của người dân. Các thủ tục hành chính cũng từng bước được rút ngắn, tạo điều kiện thuận lợi cho hoạt động KCB của người dân như: giảm quy trình khám bệnh từ 12 - 14 bước xuống còn 4 - 8 bước, rút ngắn thời gian chờ khám bệnh; giảm thủ tục trong thanh toán chi phí KCB bảo hiểm y tế từ 6 chữ ký xuống còn 3 - 4 chữ ký; ứng dụng công nghệ thông tin trong việc đăng ký KCB, thanh toán viện phí qua thẻ…

Thứ ba, các đơn vị đã rà soát lại chức năng, nhiệm vụ, xây dựng lại Điều lệ tổ chức, hoạt động cho đơn vị mình trình cấp có thẩm quyền phê duyệt, sửa đổi, bổ sung các nhiệm vụ có khả năng triển khai và phù hợp với năng lực của đơn vị; sắp xếp lại cơ cấu tổ chức theo hướng tinh gọn, hiệu quả. Cụ thể, đến nay đã có 266/315 đơn vị được sáp nhập theo mô hình Trung tâm Kiểm soát bệnh tật tại 53/63 tỉnh, thành phố, qua đó giảm bớt được 2.140 biên chế hành chính; áp dụng mô hình Trung tâm Y tế đa chức năng tại 44/63 tỉnh, thành phố (475 huyện) đã giảm 10.899 biên chế hành chính.

Bên cạnh đó, các bệnh viện tự bảo đảm chi hoạt động thường xuyên được tự quyết định số lượng người làm việc đã tạo điều kiện cho đơn vị tuyển dụng được nhân lực có chất lượng, từ đó nâng cao chất lượng dịch vụ. Nhiều đơn vị đã thực hiện ký hợp đồng thuê khoán đối với những công việc không cần thiết bố trí biên chế thường xuyên hoặc ký hợp đồng và các hình thức hợp tác khác với các chuyên gia, nhà khoa học để thực hiện nhiệm vụ KCB hoặc giảng dạy, phát triển chuyên môn, qua đó đã giảm bớt 35.000 biên chế không phải chi lương từ NSNN, tiết kiệm khoảng 2.520 tỷ đồng/năm.

Góp phần giảm gánh nặng cho ngân sách, người bệnh hưởng lợi

Một trong những điểm nhấn trong thực hiện cơ chế tự chủ tại bệnh viện thời gian qua, đó là công tác tự chủ, tự chịu trách nhiệm về tài chính đã và đang được các bệnh viện triển khai thực hiện bước đầu có hiệu quả, từng bước phát huy tính năng động, sáng tạo của các đơn vị. Thông qua việc tự chủ đã khuyến khích và tạo điều kiện cho các đơn vị trong việc huy động các nguồn vốn ngoài ngân sách để đầu tư, mua sắm trang thiết bị phát triển các hoạt động sự nghiệp; tạo điều kiện cho người dân được tiếp cận các dịch vụ kỹ thuật y tế tiên tiến, hiện đại, đồng thời tăng nguồn thu cho bệnh viện.

Nhiều đơn vị đã vay vốn của các tổ chức tín dụng theo Nghị quyết số 93/NQ-CP của Chính phủ về một số cơ chế, chính sách phát triển y tế để đầu tư cơ sở hạ tầng, mua sắm trang thiết bị y tế với mức lãi suất ưu đãi số vốn đã giải ngân trên 5.000 tỷ đồng; đầu tư theo hình thức đối tác công tư (PPP) hoặc hình thức hợp tác kinh doanh (BCC), hợp tác với các nhà đầu tư quản lý, triển khai hoạt động kiểm tra sức khỏe theo mô hình tiên tiến chuẩn quốc tế; tăng cường thực hiện liên doanh, liên kết trong đầu tư mua sắm trang thiết bị y tế.

Đồng thời, để đảm bảo kinh phí hoạt động, nhiều đơn vị đã rà soát hệ thống quản lý, chấn chỉnh việc tổ chức thu, sắp xếp và sử dụng có hiệu quả cơ sở vật chất, nhân lực để tổ chức các hoạt động dịch vụ phù hợp với chức năng, nhiệm vụ nhằm tạo thêm nguồn thu; xây dựng quy trình để thường xuyên kiểm tra, đối chiếu với các quy định của Nhà nước để tránh thất thoát, lạm thu; việc tổ chức đấu thầu trông giữ xe, nhà ăn cũng đã góp phần làm tăng và minh bạch hóa nguồn thu… Do được giao quyền tự chủ, tự chịu trách nhiệm trong sử dụng NSNN và các nguồn thu nên các đơn vị đã chủ động sử dụng các nguồn tài chính cho các hoạt động chuyên môn, bố trí hợp lý các khoản chi trong dự toán ngân sách được giao; hoàn thiện Quy chế chi tiêu nội bộ để sử dụng tiết kiệm, có hiệu quả nguồn NSNN và các nguồn thu sự nghiệp; có chênh lệch thu chi để chi thu nhập tăng thêm cho nhân viên, trích lập Quỹ Phát triển hoạt động sự nghiệp để tái đầu tư...

Có thể nói, việc áp dụng cơ chế tự chủ tại các bệnh viện công lập thời gian qua đã từng bước làm thay đổi diện mạo, nâng cao chất lượng của nền y tế công tại Việt Nam, từ thái độ phục vụ của đội ngũ y, bác sĩ đến chất lượng cơ sở vật chất, trang thiết bị KCB. Từ những thay đổi này, người dân cũng dần được tiếp cận và thụ hưởng những dịch vụ y tế với chất lượng tốt hơn, đáp ứng nhu cầu KCB ngày càng cao hiện nay.

Mặc dù đạt được nhiều kết quả bước đầu quan trọng, tuy nhiên qua kiểm toán, KTNN cũng phát hiện và chỉ ra những bất cập, hạn chế cần được khắc phục và hoàn thiện nhằm đảm bảo việc thực hiện cơ chế tự chủ tại các cơ sở y tế công lập ngày càng phát huy hiệu quả tích cực.■

Tính đến tháng 12/2019, cả nước đã có 240 đơn vị sự nghiệp y tế tự đảm bảo chi thường xuyên, tăng 212 đơn vị so với năm 2013; 1.364 đơn vị tự chủ một phần chi thường xuyên cũng có mức tự chủ rất cao từ 80 - 90% tổng chi thường xuyên; số đơn vị do NSNN đảm bảo toàn bộ chi thường xuyên năm 2018 là 575 đơn vị, giảm 97 đơn vị so với năm 2013. Qua đó, tiết kiệm chi NSNN hàng chục nghìn tỷ đồng, cụ thể: theo kết quả thống kê tại 51/63 tỉnh, thành phố cho thấy, ngân sách cấp trực tiếp cho các bệnh viện năm 2016 đã giảm được 448,3 tỷ đồng so với năm 2015; năm 2017 giảm được 5.246,4 tỷ đồng so với năm 2016, năm 2018 giảm tiếp được 3.194,6 tỷ đồng so với năm 2017.■

Vấn đề bạn đọc quan tâm

CHUYỂN 3 DỰ ÁN ĐƯỜNG CAO TỐC BẮC - NAM SANG ĐẦU TƯ CÔNG:

Vẫn còn nhiều ý kiến băn khoăn

❒ LÊ HÒA

Chính phủ vừa có Tờ trình đề nghị Quốc hội xem xét chuyển 3 dự án thành phần của Dự án Đường cao tốc Bắc - Nam phía Đông giai đoạn 2017-2022 sang đầu tư công. Việc chuyển đổi này sẽ góp phần đẩy nhanh tiến độ thực hiện kế hoạch giải ngân vốn đầu tư công, đem lại hiệu quả kinh tế - xã hội. Nhiều ý kiến đồng tình với chủ trương này, tuy nhiên, vẫn không ít đại biểu Quốc hội bày tỏ băn khoăn lo ngại.

Chính phủ đề nghị Quốc hội xem xét chuyển 3 dự án thành phần của Dự án cao tốc Bắc - Nam sang đầu tư công
Ảnh minh họa

Không nên tạo thành tiền lệ "khó khăn là dùng ngân sách"

Chính phủ đề nghị Quốc hội xem xét 3 dự án thành phần của Dự án Đường cao tốc Bắc - Nam phía Đông giai đoạn 2017-2022 chuyển đổi sang đầu tư công gồm: Vĩnh Hảo - Phan Thiết, Mai Sơn - Quốc lộ 45, Phan Thiết - Dầu Giây; 5 dự án thành phần còn lại tiếp tục đầu tư theo hình thức đối tác công - tư (PPP). Về lý do chuyển đổi, Chính phủ cho biết, do 7/8 dự án thành phần có từ 2 nhà đầu tư trở lên đã qua vòng sơ tuyển; 1 dự án thành phần (Vĩnh Hảo - Phan Thiết) không có nhà đầu tư qua vòng sơ tuyển.

Các nhà đầu tư qua vòng sơ tuyển chủ yếu là các nhà thầu có năng lực thi công tốt nhưng không có thế mạnh tài chính. Trường hợp đấu thầu không thành công mới báo cáo Quốc hội xin chuyển đổi hình thức đầu tư thì có thể đến năm 2022 mới triển khai thi công được. Mặt khác, việc chuyển đổi hình thức đầu tư từ PPP sang đầu tư sử dụng 100% vốn đầu tư công sẽ góp phần đẩy nhanh tiến độ thực hiện kế hoạch giải ngân vốn đầu tư công, hỗ trợ tăng trưởng, đem lại hiệu quả kinh tế - xã hội.

Theo nhận định của nhiều chuyên gia, việc chuyển một số dự án thành phần của dự án giao thông quan trọng như cao tốc Bắc - Nam sang đầu tư công là hợp lý và cần thiết, góp phần tránh được nhiều vấn đề căng thẳng như đối với các dự án BOT (xây dựng - kinh doanh - chuyển giao) hiện nay; đồng thời, việc chuyển đổi cũng nhằm bảo đảm tiến độ dự án, vì nhu cầu đã rất cấp bách. Song vấn đề quan trọng là cần có phương án hợp lý, tránh thất thoát vốn của Nhà nước. Mặt khác, không nên tạo thành tiền lệ và nếp nghĩ: "khó khăn là dùng ngân sách", cứ dùng ngân sách thì mới bảo đảm khả năng thành công.

Lo gia tăng nợ công

Thảo luận về nội dung này tại Kỳ họp thứ 9 Quốc hội khóa XIV, mặc dù đồng tình song nhiều đại biểu bày tỏ băn khoăn lo ngại khi cho rằng chuyển đổi 3 dự án thành phần của Dự án Đường cao tốc Bắc - Nam phía Đông giai đoạn 2017-2022 sang đầu tư công sẽ gia tăng nợ công, mất cân đối trong điều hành ngân sách trung hạn mà Quốc hội đã phê duyệt, ảnh hưởng đến phát triển kinh tế - xã hội ở các lĩnh vực khác.

Đại biểu Hoàng Quang Hàm (Phú Thọ) băn khoăn khi tỷ trọng đầu tư theo hình thức PPP chỉ còn 40% tổng chiều dài dự án thay vì 81% như mục tiêu ban đầu. Bên cạnh đó, kêu gọi đầu tư từ xã hội chỉ khoảng 22%, còn 78% sẽ đầu tư bằng ngân sách. Đồng thời, 5 dự án còn lại tiếp tục triển khai đầu tư theo hình thức PPP, nhưng với thực tế hiện nay và khả năng cho vay của ngân hàng như Chính phủ báo cáo thì không có gì đảm bảo sẽ lựa chọn được nhà đầu tư. "Đây là vấn đề cần quan tâm để chấn chỉnh khâu dự báo chuẩn bị đầu tư các dự án PPP và phải xem xét lại vì sao không thực hiện được kêu gọi đầu tư. Không chỉ có Dự án cao tốc Bắc - Nam mà từ năm 2016 đến nay, không có dự án BOT giao thông nào triển khai được".

Đồng tình với việc chuyển đổi, song Đại biểu Tạ Văn Hạ (Bạc Liêu) đề nghị rà soát lại chính sách PPP để trả lời câu hỏi vì sao không thu hút được các nhà đầu tư làm BOT giao thông. Tại sao nhà đầu tư trong nước thờ ơ, còn DN nước ngoài lại bị loại? Phải chăng do cơ chế, chính sách, chưa có hành lang pháp lý đồng bộ.

Trong khi đó, Đại biểu Đặng Thuần Phong (Bến Tre) đặt vấn đề: "Việc kêu gọi đầu tư PPP thế nào chưa được làm rõ. Nỗ lực của Bộ Giao thông vận tải (GTVT), của Chính phủ trong triển khai PPP tôi mới chỉ thấy trong tờ trình, nên muốn làm rõ hơn vấn đề này". Nếu chuyển đổi hình thức đầu tư sẽ làm gia tăng nợ công, mất cân đối trong điều hành ngân sách trung hạn. Nghị quyết của Quốc hội cũng sẽ không được thực hiện nghiêm; hậu quả pháp lý cũng chuyển sang Quốc hội gánh chịu, trong khi trách nhiệm của Chính phủ chưa được đánh giá. Ông Phong cũng cho rằng, cần trả lời rõ 5 dự án PPP còn lại có chuyển sang đầu tư công? Nếu chuyển 3 dự án này sang đầu tư công thì có bao nhiêu dự án khác sẽ phải nhường chỗ? Bộ GTVT phải báo cáo rõ điều này.

Bộ trưởng Bộ GTVT Nguyễn Văn Thể cũng đồng tình với câu hỏi của đại biểu về lo lắng 5/8 dự án đầu tư theo hình thức PPP liệu thành công hay không. "Số tiền cần huy động tư nhân 5 dự án này hơn 22.000 tỷ đồng, bình quân mỗi dự án phải thu hút hơn 4.000 tỷ đồng. Đây cũng là vấn đề rất khó khăn, nếu không thu xếp được vốn tín dụng, không đủ điều kiện thì không khởi công được và muốn khởi công phải xin ý kiến Quốc hội" - ông Thể nói và khẳng định, nếu chuyển đổi hình thức đầu tư, toàn bộ các gói thầu của 3 dự án này sẽ khởi công trong năm nay.■

Cập nhật thường niên thuế cho các công ty Nhật Bản

Ngày 18 - 19/6, PwC Việt Nam sẽ tổ chức Hội thảo "Cập nhật thường niên thuế" cho các công ty Nhật Bản tại TP. HCM và Hà Nội.

Tại Hội thảo, PwC sẽ giới thiệu một số trường hợp kiểm tra thuế, giải thích các biện pháp thực tế để đánh thuế và các biện pháp cho người nộp thuế. Đồng thời, PwC cũng chia sẻ về những thay đổi trong môi trường kinh doanh tại Việt Nam, các tình huống khác nhau xung quanh Covid-19, việc áp dụng Chuẩn mực Báo cáo tài chính quốc tế, việc sửa đổi các luật như: Luật Quản lý thuế (sửa đổi), Bộ luật Lao động...■ **HỒNG ANH**

Tái định hình chiến lược gắn kết khách hàng tại Việt Nam

Đây là tên Hội thảo trực tuyến do Deloitte Việt Nam phối hợp với Salesforce tổ chức vào ngày 18/6. Các nhà lãnh đạo DN xuất sắc đến từ Salesforce và Abbott Nutrition sẽ chia sẻ về những xu hướng tiêu dùng đang hiện hành tại Việt Nam, cách thức tái cơ cấu DN để trở nên hợp thời và những cân nhắc quan trọng để chuyển đổi từ giai đoạn "phục hồi" sang "vươn lên".■ **H.ANH**

Tìm hiểu về KTNN

KẾ HOẠCH
Triển khai thi hành Luật Sửa đổi, bổ sung một số điều của Luật Kiểm toán nhà nước

(Tiếp theo và hết)

- *Thời gian tực hiện:* Trước khi Luật có hiệu lực thi hành.

3. Rà soát, tập huấn, hướng dẫn chi tiết quy định về xử phạt vi phạm hành chính, tố tụng hành chính bảo đảm thực hiện nhiệm vụ, quyền hạn được giao trong Luật và văn bản của Tổng Kiểm toán Nhà nước

3.1. Vụ Pháp chế chủ trì phối hợp với các đơn vị liên quan lập kế hoạch chi tiết thực hiện ngay sau khi Quốc hội thông qua Luật Xử lý vi phạm hành chính (sửa đổi).

3.2. Nghiên cứu quy định hướng dẫn chi tiết và trách nhiệm thực hiện của các đơn vị liên quan trong việc khởi kiện và giải quyết khởi kiện quyết định giải quyết khiếu nại trong hoạt động kiểm toán nhà nước tại Tòa án có thẩm quyền theo quy định của Luật Tố tụng hành chính.

III. KINH PHÍ THỰC HIỆN

1. Vụ Pháp chế (Bộ phận giúp việc Ban Chỉ đạo) phối hợp với Văn phòng KTNN có trách nhiệm bảo đảm kinh phí theo quy định. Kinh phí triển khai thực hiện Kế hoạch do NSNN và nguồn tăng cường năng lực của KTNN đảm bảo. Vụ Pháp chế có trách nhiệm phối hợp với Văn phòng KTNN lập dự toán kinh phí để triển khai thực hiện có hiệu quả Kế hoạch trên.

2. Vụ Hợp tác quốc tế chủ trì, phối hợp với Vụ Pháp chế tranh thủ nguồn hỗ trợ từ các dự án nước ngoài (nếu có).

IV. TỔ CHỨC THỰC HIỆN

1. Vụ Pháp chế chủ trì, theo dõi, đôn đốc các đơn vị trực thuộc KTNN thực hiện kế hoạch; cung cấp tài liệu, bố trí báo cáo viên giới thiệu nội dung Luật tại Hội nghị do các đơn vị trong Ngành tổ chức; đôn đốc, hướng dẫn thực hiện chương trình xây dựng văn bản và báo cáo Tổng Kiểm toán Nhà nước kết quả thực hiện Kế hoạch.

2. Các đơn vị trực thuộc KTNN có trách nhiệm thực hiện Kế hoạch này, cử công chức tham dự Hội nghị tuyên truyền, phổ biến Luật đầy đủ; phối hợp với Vụ Pháp chế và các đơn vị chủ trì trong rà soát, xây dựng văn bản khi có yêu cầu.

3. Các đơn vị được giao chủ trì soạn thảo văn bản tập trung soạn thảo văn bản đảm bảo tiến độ, chất lượng theo tiến độ.

4. Báo Kiểm toán, Trường Đào tạo và Bồi dưỡng nghiệp vụ kiểm toán, Văn phòng KTNN tăng cường tuyên truyền về nội dung của Luật trên các phương tiện thông tin đại chúng trong và ngoài Ngành.

Trong quá trình triển khai thực hiện, nếu có khó khăn, vướng mắc, các đơn vị phản ánh về Vụ Pháp chế để tổng hợp, báo cáo Tổng Kiểm toán Nhà nước xem xét, giải quyết.■

TỔNG KIỂM TOÁN NHÀ NƯỚC
(đã ký)
Hồ Đức Phớc

EVFTA - cơ hội và thách thức đối với ngân hàng Việt

❒ THÀNH ĐỨC

Hiệp định Thương mại tự do giữa Việt Nam và Liên minh châu Âu (EVFTA) vừa được Quốc hội khóa XIV thông qua tại Kỳ họp thứ 9 và sẽ chính thức có hiệu lực trong vài tháng tới. Theo nhận định của các chuyên gia, bên cạnh tác động tới nhiều lĩnh vực của nền kinh tế, EVFTA mở ra cơ hội thu hút vốn ngoại, nâng cao năng lực quản trị song cũng đặt ra không ít thách thức đối với các ngân hàng Việt Nam.

EVFTA đặt ra không ít thách thức đối với các ngân hàng Việt Nam *Ảnh minh họa*

Cơ hội thu hút vốn ngoại, nâng cao năng lực quản trị

Một trong những cam kết từ EVFTA là trong vòng 5 năm đầu sau khi Hiệp định này có hiệu lực, Việt Nam sẽ xem xét cho phép các tổ chức tín dụng (TCTD) đến từ Liên minh châu Âu (EU) mua 49% cổ phần của 2 ngân hàng thương mại cổ phần (NHTMCP) Việt Nam, ngoại trừ 4 NHTMCP có vốn nhà nước. TS. Cấn Văn Lực cùng Nhóm tác giả Viện Đào tạo và Nghiên cứu NHTMCP Đầu tư và Phát triển Việt Nam (BIDV) nhận định, điều này mở ra cơ hội cho các NHTMCP, đặc biệt là các ngân hàng đang khát vốn chủ sở hữu để đáp ứng chuẩn Basel 2 (Hiệp ước về vốn của Uỷ ban Basel).

Bà Nguyễn Anh Thơ - Phó Tổng Giám đốc Deloitte Việt Nam - cũng cho rằng, hiện nay, các ngân hàng nội đang đứng trước áp lực tăng vốn và nâng cao năng lực quản trị nhằm đáp ứng các chuẩn mực khắt khe của Basel 2. Tỷ lệ sở hữu của nhà đầu tư nước ngoài tại phần lớn các ngân hàng đều đã đạt hoặc gần chạm ngưỡng tối đa 30% theo quy định. Do vậy, khi EVFTA chính thức có hiệu lực, việc các TCTD trong EU được sở hữu đến 49% cổ phần tại 2 ngân hàng Việt sẽ giúp nới lỏng room ngoại, tạo cơ hội cho các ngân hàng thu hút nguồn lực đầu tư, cải thiện tỷ lệ an toàn vốn.

Cùng với khả năng thu hút nguồn vốn chất lượng để đẩy mạnh phát triển kinh doanh, theo các chuyên gia, sự tham gia của những đối tác chiến lược EU sẽ tạo điều kiện để các ngân hàng trong nước tiếp cận bộ máy quản trị và công nghệ hiện đại cũng như quy trình, nghiệp vụ quản trị rủi ro; quản lý tín dụng, tài sản và đầu tư; kiểm toán nội bộ theo chuẩn quốc tế.

Ngoài quy định liên quan đến sở hữu cổ phần nêu trên, EVFTA còn cam kết mở cửa thị trường với các dịch vụ tài chính mới và cho phép các nhà cung cấp dịch vụ tài chính EU chuyển thông tin ra/vào Việt Nam; cho phép các nhà cung cấp dịch vụ tài chính EU thành lập tại Việt Nam tiếp cận dịch vụ thanh toán, bù trừ, các phương thức tài trợ và tái cấp vốn có sẵn (các phương thức huy động vốn thông thường trên thị trường như: phát hành trái phiếu, vay vốn từ NHTM, vay tái cấp vốn từ Ngân hàng Nhà nước). "Điều khoản này dự kiến có tác động mạnh mẽ và trực tiếp đến lĩnh vực Fintech (công nghệ tài chính), Mobile money (dịch vụ tiền di động). Đây là động lực để các Fintech và ngân hàng Việt Nam đổi mới, phát triển nhanh chóng hơn; đẩy nhanh tiến trình tài chính số và thanh toán không dùng tiền mặt trong bối cảnh hậu Covid-19" - TS. Cấn Văn Lực và Nhóm tác giả Viện Đào tạo và Nghiên cứu BIDV nhấn mạnh.

Thách thức nâng cao năng lực cạnh tranh

Bên cạnh những cơ hội thuận lợi, theo bà Nguyễn Anh Thơ, quy định các TCTD đến từ EU chỉ được sở hữu cổ phần tối đa của 2 ngân hàng cũng đặt ra không ít thách thức cho các ngân hàng Việt trong việc chứng minh năng lực hoạt động cũng như khả năng cạnh tranh. Những ngân hàng với nội lực vững chắc, có khả năng quản lý rủi ro hiệu quả và chiến lược kinh doanh bền vững sẽ nhận được sự quan tâm, đánh giá tích cực từ phía các nhà đầu tư. Do đó, việc thu hút dòng vốn ngoại đòi hỏi các ngân hàng Việt vừa phải tăng cường những chỉ số tài chính cơ bản vừa chú trọng những nhân tố phi tài chính như: đóng góp cho cộng đồng, môi trường làm việc, chinh phục sự hài lòng của khách hàng...

Việc thu hút dòng vốn đầu tư nước ngoài sẽ tạo điều kiện cho các ngân hàng tăng cường tiềm lực tài chính, đẩy mạnh phát triển sản xuất, kinh doanh. Tuy nhiên, TS. Cấn Văn Lực và Nhóm tác giả Viện Đào tạo và Nghiên cứu BIDV cho rằng, điều này cũng tiềm ẩn nhiều thách thức đối với các ngân hàng trong nước. Đó là nguy cơ bị thôn tính, sáp nhập nếu các ngân hàng quản trị không tốt, không có biện pháp phòng ngừa; rủi ro pháp lý do kiện tụng, tranh chấp tăng lên; thị trường vốn trong nước có thể biến động mạnh khi có động thái rút vốn nhanh.

Nhóm tác giả Viện Đào tạo và Nghiên cứu BIDV còn dự báo, mở cửa thị trường cũng tạo ra áp lực ngày càng lớn đối với các ngân hàng Việt trong việc nâng cao chất lượng, sản phẩm dịch vụ để có thể cạnh tranh, nhất là các sản phẩm hàm lượng công nghệ, số hóa lớn. Các phương thức thanh toán không dùng tiền mặt, thanh toán di động... vốn đã phát triển mạnh tại châu Âu có thể trở thành xu hướng phổ biến tại thị trường Việt Nam. Yêu cầu của khách hàng đối với dịch vụ tài chính sẽ không chỉ dừng lại ở giá mà còn ở sự đa dạng và chất lượng dịch vụ. Bởi vậy, ngân hàng Việt cần nhanh chóng chuyển mình, đổi mới, sáng tạo, đáp ứng yêu cầu của thị trường.

Mặt khác, theo chuyên gia tài chính - ngân hàng Nguyễn Trí Hiếu, hiện nay, các ngân hàng Việt phần lớn có quy mô nhỏ; nhiều nhà băng mới đang hoàn thiện những yêu cầu, tiêu chuẩn của Basel II, trong khi các ngân hàng EU đang áp dụng Basel III và tiệm cận Basel IV. Đây cũng là thách thức của ngân hàng Việt khi phải cạnh tranh với các TCTD đến từ EU trong tương lai.

Để nâng cao năng lực cạnh tranh với các TCTD đến từ EU, các chuyên gia khuyến nghị, ngân hàng Việt cần tập trung phát triển hoạt động tài chính số, ngân hàng số; tìm hiểu, nắm bắt xu hướng thị trường, nghiên cứu các sản phẩm đã phổ biến tại thị trường EU song còn mới mẻ với Việt Nam. Đặc biệt, các ngân hàng cần đẩy nhanh tiến trình tái cơ cấu nhằm nâng cao tính ổn định, phát triển bền vững, tăng khả năng chống chịu trước các cú sốc từ bên ngoài; thúc đẩy năng lực quản trị rủi ro và quản trị vốn, cải thiện hiệu quả hoạt động. Việc xây dựng tiềm lực vững chắc về mọi mặt sẽ giúp cho các ngân hàng Việt vượt qua thách thức, tận dụng các cơ hội mới từ EVFTA để phát triển.■

Xây dựng Nghị định về quản lý, thanh toán, quyết toán dự án đầu tư công

Chính phủ vừa ban hành Nghị quyết thông qua đề nghị xây dựng Nghị định quy định về quản lý, thanh toán, quyết toán dự án sử dụng vốn đầu tư công. Theo đó, Chính phủ giao Bộ Tài chính chủ trì, phối hợp với các Bộ, cơ quan, địa phương liên quan nghiên cứu, xây dựng Nghị định trình Chính phủ trong quý IV/2020.

Theo Bộ Tài chính, quy định về quản lý, thanh toán, quyết toán dự án đầu tư công đang được hướng dẫn thực hiện bởi nhiều văn bản quy phạm pháp luật, do đó cần ban hành một nghị định nhằm quản lý thống nhất và bao quát đầy đủ hoạt động này.■ **THÙY ANH**

Sửa đổi quy định về sử dụng chữ ký số trong lĩnh vực ngân hàng

Ngân hàng Nhà nước (NHNN) đang dự thảo Thông tư quy định về việc quản lý, sử dụng chữ ký số, chứng thư số và dịch vụ chứng thực chữ ký số chuyên dùng NHNN nhằm thay thế Thông tư số 28/2015/TT-NHNN.

Theo đó, Dự thảo Thông tư hướng dẫn cụ thể, chi tiết hơn việc sử dụng chữ ký số, chứng thư số trong lĩnh vực ngân hàng, đảm bảo phù hợp với các quy định của pháp luật cũng như thực tế triển khai Cổng Dịch vụ công, Hệ thống thông tin Một cửa điện tử NHNN. Bên cạnh đó, Dự thảo bổ sung quy định trường hợp tự động thu hồi chứng thư số khi: tổ chức có quyết định thu hồi Giấy phép hoạt động; chứng thư số cấp cho thuê bao nhưng thuê bao không kích hoạt sử dụng; chứng thư số đã hết hiệu lực sử dụng…■ **THÀNH ĐỨC**

Hội nghị đóng góp ý kiến Dự thảo Nghị định quy định chi tiết thi hành một số điều của Luật Chứng khoán

Ngày 19/6 tới đây, Ủy ban Chứng khoán Nhà nước sẽ tổ chức Hội nghị phổ biến Luật Chứng khoán năm 2019 và đóng góp ý kiến về Dự thảo Nghị định quy định chi tiết thi hành một số điều của Luật Chứng khoán tại TP. HCM. Đến thời điểm này, Dự thảo Nghị định chung hướng dẫn Luật Chứng khoán đã được công khai rộng rãi lấy ý kiến các thành viên thị trường. Dự thảo này sẽ có 2 tháng lấy ý kiến các thành viên nghị định, sau đó sẽ được lấy ý kiến các Bộ, ngành và xin ý kiến thẩm định Bộ Tư pháp trước khi trình Chính phủ xem xét, ban hành. Trước đó, vào ngày 16/6, một hội thảo tương tự cũng đã được tổ chức tại Hà Nội.■ **X.HỒNG**

Thanh toán không tiền mặt của Vietjet đạt 2,5 tỷ USD

Vietjet cho biết, trước khi Hãng này vào thị trường, tỷ lệ mua vé máy bay trực tuyến tại Việt Nam chỉ đạt dưới 8%. Giờ con số này đã thay đổi rất nhiều, 99% các khoản thu của Vietjet hiện nay đều không liên quan gì đến tiền mặt. Năm 2019, tổng thu không tiền mặt của toàn hệ thống Vietjet đạt 2,5 tỷ USD, tăng 25% so với năm 2018. Theo đó, Vietjet liên tục phát triển các tiện ích thanh toán cho khách hàng thông qua thẻ tín dụng như: Visa, Master, JCB, Amex, thẻ ghi nợ nội địa, E-banking kết nối với gần 40 ngân hàng tại Việt Nam và nước ngoài, QR Pay, hợp tác với các ví trong nước, phương thức thanh toán mới là trả góp online được ra mắt đúng vào Ngày không tiền mặt năm 2019.■ **LÊ HÒA**

THÔNG BÁO

PHÁT HÀNH CỔ PHIẾU RA CÔNG CHÚNG

(Giấy chứng nhận đăng ký chào bán cổ phiếu số 111/GCN-UBCK do Chủ tịch Ủy ban Chứng khoán Nhà nước cấp ngày 04/06/2020)

1. Tên tổ chức phát hành: Ngân hàng Thương mại Cổ phần Nam Á.
2. Địa chỉ trụ sở chính: 201 – 203 Cách Mạng Tháng Tám, Phường 4, Quận 3, TP. Hồ Chí Minh.
3. Số điện thoại: (84-28) 3929 6699.
4. Số fax: (84-28) 3929 6688.
5. Tên, địa chỉ tổ chức bảo lãnh phát hành (nếu có): Không có.
6. Cổ phiếu chào bán:
   - Tên cổ phiếu: Cổ phiếu Ngân hàng Thương mại Cổ phần Nam Á.
   - Loại cổ phần: Cổ phần phổ thông.
   - Mệnh giá: 10.000 đồng/cổ phần.
   - Số lượng đăng ký chào bán: 110.994.672 cổ phần, trong đó:
     - Chào bán cổ phiếu ra công chúng cho cổ đông hiện hữu: 43.924.788 cổ phần.
     - Phát hành cổ phiếu theo chương trình lựa chọn cho người lao động: 16.767.471 cổ phần.
     - Chào bán cổ phiếu riêng lẻ: 50.302.413 cổ phần.
7. Khối lượng vốn cần huy động: 1.109.946.720.000 đồng.
8. Mục đích huy động vốn:
   - Tăng cường năng lực tài chính để đáp ứng nhu cầu phát triển hoạt động ngân hàng như mua sắm, đầu tư tài sản cố định, cơ sở vật chất, công nghệ ngân hàng; phát triển nguồn nhân lực.
   - Đáp ứng điều kiện mở rộng mạng lưới hoạt động, thành lập công ty trực thuộc theo quy định của pháp luật.
   - Tăng quy mô vốn để mở rộng hoạt động kinh doanh như cho vay và kinh doanh các dịch vụ ngân hàng khác, đồng thời đảm bảo việc thực hiện các chỉ tiêu kế hoạch nhằm nâng cao hiệu quả hoạt động kinh doanh của Ngân hàng TMCP Nam Á.
9. Giá chào bán cho cổ đông hiện hữu dự kiến: 10.000 đồng/cổ phần.
10. Số lượng đăng ký mua tối thiểu: Không có.
11. Thời hạn nhận đăng ký mua (phát hành cho cổ đông hiện hữu): Từ ngày 23/06/2020 đến hết ngày 13/07/2020.
12. Địa điểm nhận đăng ký mua cổ phiếu và công bố Bản cáo bạch:
    - Cổ đông/nhà đầu tư gửi Đơn đăng ký thực hiện quyền mua chứng khoán (và Hợp đồng chuyển nhượng quyền mua chứng khoán khi nhận chuyển nhượng quyền mua) về Văn phòng Hội đồng quản trị Ngân hàng TMCP Nam Á, số 201 – 203 Cách Mạng Tháng Tám, Phường 4, Quận 3, TP. Hồ Chí Minh. Cổ đông/nhà đầu tư nộp tiền mua cổ phiếu vào tài khoản phong tỏa được quy định tại mục 13 của Thông báo này.
    - Bản cáo bạch và các hồ sơ liên quan được công bố tại trang thông tin điện tử: www.namabank.com.vn và www.bmsc.com.vn
13. Tài khoản phong toả nhận tiền mua cổ phiếu:
    - Tên tài khoản : Ngân hàng TMCP Nam Á
    - Số tài khoản : 0071001359585
    - Ngân hàng : Ngân hàng TMCP Ngoại Thương Việt Nam – Chi nhánh TP.HCM

TP. Hồ Chí Minh, ngày 11 tháng 06 năm 2020

TM. HỘI ĐỒNG QUẢN TRỊ
PHÓ CHỦ TỊCH
Đã ký
Trần Ngô Phúc Vũ

Ngành hải quan nỗ lực chống gian lận thuế

❒ THÙY ANH

Tình trạng gian lận thuế thông qua việc khai báo sai trị giá hải quan đối với hàng nhập khẩu ngày càng tinh vi, phức tạp. Để hạn chế tình trạng này, cơ quan hải quan đã áp dụng nhiều biện pháp kiểm tra trị giá tính thuế hàng nhập khẩu, đồng thời tăng cường ứng dụng công nghệ thông tin nhằm hỗ trợ quản lý khai báo giá nhập khẩu hàng hóa.

Cơ quan hải quan đã áp dụng nhiều biện pháp kiểm tra trị giá tính thuế hàng nhập khẩu Ảnh minh họa

Gian lận về điều kiện áp dụng, giá tính thuế...

Tổng cục Hải quan, Bộ Tài chính cho biết, hoạt động thương mại quốc tế ngày càng đa dạng về phương thức giao dịch, thanh toán, vận chuyển… đã kéo theo tình trạng gian lận thuế thông qua việc khai báo sai trị giá hải quan đối với hàng nhập khẩu. Việc này đang diễn ra ngày càng tinh vi, phức tạp, đặc biệt đối với các mặt hàng có thuế suất cao, có nhiều biến động về giá và các mặt hàng chịu nhiều tác động về việc giao hàng, phương thức giao dịch, phương thức thanh toán…

Gian lận qua trị giá hải quan phổ biến nhất là gian lận về điều kiện áp dụng trị giá giao dịch, chẳng hạn DN không khai báo các mối quan hệ đặc biệt có ảnh hưởng đến trị giá hải quan như công ty mẹ - công ty con hoặc khai báo sai về quyền được định đoạt hàng hóa… Bên cạnh đó, gian lận về giá tính thuế cũng thường gặp đối với những trường hợp không khai báo đầy đủ các khoản phải cộng (DN khai báo thiếu các khoản phải cộng như: phí hoa hồng, phí môi giới; phí bảo hiểm đường biển; phí vận chuyển từ kho hàng nước xuất khẩu đến cảng xuất khẩu; phí bản quyền…).

Một phương thức khác cũng khá phổ biến là DN làm giả giấy tờ giao dịch để khai báo sai trị giá hải quan nhằm gian lận về thuế như: DN khai báo thấp trị giá đối với những mặt hàng có thuế suất cao, khai giảm số lượng hàng hóa để làm giảm trị giá nhập khẩu… Nhằm gian lận thuế thu nhập, chuyển giá quốc tế, DN còn khai tăng trị giá tính thuế so với trị giá thực tế hàng hoá nhập khẩu để tăng vốn đầu tư, chi phí, giảm lợi nhuận và thuế thu nhập phải nộp hoặc làm tăng giá trị đầu tư để chuyển lợi nhuận ra nước ngoài.

Áp dụng nhiều biện pháp kiểm tra trị giá hàng hóa, trị giá tính thuế

Để chống gian lận thuế cũng như thực hiện nghiêm các quy định pháp luật về hải quan và thuế hiện hành trong lĩnh vực trị giá hải quan, cơ quan hải quan đã áp dụng nhiều biện pháp kiểm tra trị giá tính thuế hàng nhập khẩu, đồng thời tăng cường ứng dụng công nghệ thông tin nhằm hỗ trợ quản lý khai báo giá nhập khẩu hàng hóa.

Cơ quan hải quan đã xây dựng cơ sở dữ liệu các mặt hàng có thuế suất cao thuộc diện phải kiểm tra trị giá hải quan khi kê khai nhập khẩu gồm: 1.152 mã hàng và 5.926 mặt hàng có mức giá tham chiếu thuộc danh mục hàng hóa nhập khẩu có rủi ro về trị giá để làm căn cứ cho việc xác định nghi vấn và áp dụng các biện pháp kiểm tra. Trên cơ sở dữ liệu về giá được thường xuyên cập nhật, khi người khai hải quan kê khai hàng nhập khẩu, cơ quan hải quan sẽ xác định các trường hợp kê khai trị giá có nghi vấn để tham vấn trị giá, yêu cầu người khai xuất trình các bằng chứng chứng minh tính trung thực của mức giá kê khai, trường hợp người khai không chứng minh được mức giá tự kê khai sẽ thực hiện ấn định trị giá hải quan.

Ngoài ra, theo nguyên tắc quản lý phổ biến trong lĩnh vực hải quan của Tổ chức Thương mại Thế giới (WTO), để tạo thuận lợi cho DN nhập khẩu hàng hóa và theo Luật Hải quan, cơ quan hải quan áp dụng kỹ thuật quản lý rủi ro để phân luồng tờ khai hải quan nên sẽ có những tờ khai hải quan được thông quan ngay (luồng xanh) mà không phải kiểm tra trị giá. Tuy nhiên, các tờ khai luồng xanh sẽ được cơ quan hải quan rà soát, xác định nghi vấn và kiểm tra sau thông quan tại trụ sở cơ quan hải quan hoặc trụ sở DN trong vòng 5 năm kể từ ngày được thông quan.

Bên cạnh đó, nhằm tăng cường quản lý trị giá hải quan, thông qua hệ thống thông tin điện tử, hằng ngày, Tổng cục Hải quan rà soát kết quả kê khai, kiểm tra, tham vấn, xác định trị giá hải quan, cập nhật cơ sở dữ liệu về giá, mặt hàng để phát hiện các trường hợp có dấu hiệu sai sót. Các đánh giá, phân tích kịp thời về kê khai trị giá của người khai hải quan cũng được sử dụng để chỉ đạo các đơn vị hải quan địa phương kiểm tra trị giá hải quan đối với các mặt hàng cụ thể theo từng chuyên đề kiểm tra. Hiện tại, Tổng cục đang yêu cầu các đơn vị hải quan kiểm tra trị giá theo một số chuyên đề chuyên sâu đối với các mặt hàng nhập khẩu như: rượu vang, rượu mạnh, đá ốp lát, điện máy gia dụng…

Nhằm kịp thời cập nhật cơ sở dữ liệu về trị giá hải quan, mỗi năm, Tổng cục Hải quan đều ban hành quyết định xây dựng, sửa đổi, bổ sung danh mục hàng hóa có rủi ro về trị giá hải quan, trong đó xây dựng các mức giá tham chiếu, đặc biệt chú trọng vào việc đối chiếu mức giá kê khai của DN với kết quả tính toán trực tiếp từ giá bán hàng của DN đó trên thị trường nội địa sau khi nhập khẩu. Tổng cục cũng luôn hoàn thiện hệ thống văn bản hướng dẫn công tác kiểm tra trị giá hải quan ở khâu trong thông quan và sau thông quan; đẩy mạnh phối hợp với các cơ quan quản lý và các hiệp hội DN để thu thập thông tin, làm cơ sở đấu tranh với các đối tượng có biểu hiện kê khai trị giá gian dối nhằm trốn thuế; tiếp tục triển khai kiểm tra trị giá hải quan theo các chuyên đề để phát hiện, xử lý những DN trốn thuế, gian lận thuế qua giá. Với việc triển khai quyết liệt các giải pháp trên, công tác chống gian lận thương mại, trốn thuế thông qua gian lận về trị giá hải quan hàng nhập khẩu sẽ đạt được nhiều kết quả tích cực, góp phần quan trọng vào việc thực hiện nhiệm vụ thu ngân sách của ngành.■

Hải quan tăng thu hơn 644 tỷ đồng từ hậu kiểm

Thông tin từ Tổng cục Hải quan (Bộ Tài chính), đến hết tháng 5/2020, toàn ngành đã thực hiện 451 cuộc kiểm tra sau thông quan (hậu kiểm). Tổng số tiền ấn định thuế và xử phạt vi phạm hành chính là 649,2 tỷ đồng. Cơ quan hải quan đã thực thu vào ngân sách 644,3 tỷ đồng.

Riêng trong tháng 5, toàn ngành đã thực hiện 85 cuộc hậu kiểm. Cơ quan hải quan đã ra quyết định ấn định thuế và xử phạt vi phạm hành chính là 38,6 tỷ đồng, đã thực thu vào ngân sách số tiền 64,7 tỷ đồng (cả số thu từ kết quả kiểm tra của những tháng trước).

Các cuộc hậu kiểm của ngành hải quan từ đầu năm đến nay tập trung vào mặt hàng, DN có nguy cơ gian lận cao về thuế, xuất xứ hàng hóa... Thời gian tới, ngành sẽ tập trung kiểm tra đối với DN có dấu hiệu rủi ro về gian lận, giả mạo xuất xứ, chuyển tải bất hợp pháp; khoáng sản xuất khẩu, thép, nhôm và trị giá nhôm định hình; chuyên đề trị giá hàng xuất khẩu có thuế; kinh doanh tạm nhập, tái xuất, quá cảnh...■ **MINH ANH**

Đến ngày 16/6, tăng trưởng tín dụng đạt 2,13%

Theo Vụ Tín dụng Ngân hàng Nhà nước, tăng trưởng tín dụng đến ngày 16/6 đạt 2,13%, bằng một nửa so với cùng kỳ năm trước (5,7%). Trong đó, tín dụng nông nghiệp tăng 0,3%, tín dụng xuất khẩu tăng 4,94%, tín dụng lĩnh vực công nghệ tăng 2,92%, công nghiệp phụ trợ tăng 2,27%, tín dụng cho DN nhỏ và vừa và tín dụng tiêu dùng cũng giảm.

Theo Ngân hàng Nhà nước, tín dụng tăng trưởng chậm là điều phải chấp nhận trong bối cảnh tình hình dịch bệnh vẫn còn nhiều phức tạp. Ngân hàng không thể hạ chuẩn cho vay để thúc đẩy tăng trưởng tín dụng vì việc này dễ làm phát sinh nợ xấu.■ **T.ĐỨC**

Đã tiếp nhận đề nghị gia hạn gần 37.070 tỷ đồng tiền thuế, tiền thuê đất

Tổng cục Thuế (Bộ Tài chính) cho biết, tổng số tiền thuế và tiền thuê đất gia hạn lũy kế tính đến ngày 04/6 là 37.067 tỷ đồng. Trong đó, số thuế giá trị gia tăng được gia hạn là 13.104 tỷ đồng; số thuế thu nhập DN được gia hạn là 20.365 tỷ đồng; tiền thuê đất được gia hạn là 3.312 tỷ đồng; thuế giá trị gia tăng và thuế thu nhập DN của hộ, cá nhân kinh doanh quý I/2020 được gia hạn là 286 tỷ đồng.

Cùng với đó, đến ngày 04/6, cơ quan thuế đã nhận được 17.068 hồ sơ của hộ kinh doanh gặp khó khăn do Covid-19 đề nghị được hỗ trợ. Sau thẩm định, có 12.051 hộ kinh doanh đủ điều kiện được hỗ trợ, 3.203 hồ sơ không đủ điều kiện được hỗ trợ theo quy định. 1.814 hồ sơ của hộ kinh doanh đang được cơ quan thuế tích cực thẩm định, xử lý theo đúng quy định để đảm bảo hỗ trợ kịp thời.■ **THÙY ANH**

PTC thông qua phương án phát hành 200 tỷ đồng trái phiếu

Công ty Cổ phần Đầu tư và Xây dựng Bưu điện (PTC) vừa thông qua phương án phát hành 200 tỷ đồng trái phiếu. Đây là trái phiếu không chuyển đổi, có đảm bảo bằng tài sản không kèm chứng quyền. Trái phiếu được phát hành riêng lẻ thông qua phương thức đại lý phát hành trái phiếu theo quy định tại Nghị định số 163/2018/NĐ-CP ngày 04/12/2018 của Chính phủ về phát hành trái phiếu DN. Giá chào bán dự kiến bằng 100% mệnh giá là 100 triệu đồng/trái phiếu, kỳ hạn 5 năm, lãi suất dựa trên nhu cầu của nhà đầu tư nhưng không quá 12%/năm. Ngày phát hành dự kiến là 29/6/2020.■ **HỒNG NHUNG**

Đã đến lúc khuyến khích doanh nghiệp FDI lên sàn

❒ HỒNG ANH

Trong bối cảnh dòng vốn đầu tư trực tiếp nước ngoài (FDI) đang được định vị lại giai đoạn hậu Covid-19, việc cho phép các DN FDI niêm yết trên các sàn chứng khoán không chỉ tăng tính đa dạng hàng hóa cho thị trường mà còn góp phần giúp Việt Nam trở nên hấp dẫn hơn trong mắt các nhà đầu tư.

Thời điểm chín muồi

Việt Nam thực hiện thí điểm cho phép các DN FDI niêm yết trên sàn chứng khoán từ năm 2003. Tuy nhiên đến thời điểm này, mới có khoảng 10 DN FDI niêm yết. Hiệp hội Tư vấn tài chính Việt Nam (VFCA) cho biết, hiện nay, mặc dù một số DN FDI đã chuyển đổi thành công sang công ty cổ phần nhưng Việt Nam vẫn chưa có các quy định pháp lý cụ thể về việc niêm yết cũng như đăng ký giao dịch cho các DN này. Theo VFCA, việc tạo điều kiện cho các DN FDI lên sàn là cần thiết, vừa đáp ứng nhu cầu từ phía các DN này vừa giúp đa dạng hóa nguồn cung cổ phiếu trên thị trường. Giới đầu tư trong và ngoài nước có thêm khẩu vị đầu tư đa dạng để chọn lựa.

Mới đây, khi đề xuất các giải pháp để thị trường chứng khoán vượt đại dịch Covid-19, Bộ Tài chính một lần nữa nhắc đến việc cho phép DN FDI niêm yết trên sàn chứng khoán nếu đủ điều kiện. Giới chuyên gia chứng khoán nhận định, đây là thời điểm chín muồi để mở đường cho khu vực DN FDI chuyển đổi sang DN đại chúng và đưa cổ phiếu niêm yết, giao dịch trên sàn chứng khoán Việt Nam.

Tổng Giám đốc Công ty Chứng khoán APG Trần Thiên Hà nhận định, hiện các DN FDI sau thời gian hoạt động tại Việt Nam có nhu cầu đưa cổ phiếu lên sàn với nhiều mục tiêu khác nhau; trong đó, không phủ nhận có DN theo chu kỳ kinh doanh muốn lên sàn để tìm cơ hội thoái vốn. Dù lên sàn hay không, những DN có mục tiêu này vẫn tìm cách thoái vốn bằng nhiều cách. Do đó, cần có cơ chế rõ ràng, thông thoáng cho DN FDI lên sàn để cơ quan quản lý dễ kiểm soát, giảm thiểu hành vi trốn thuế.

Còn theo Giám đốc Công ty Luật Basico - Luật sư Trần Minh Hải, việc cho phép DN FDI lên sàn chứng tỏ các DN này được đối xử bình đẳng như các DN nội địa, thuận lợi đưa vốn ra - vào thị trường. Hơn nữa, việc này còn giúp tăng cường hoạt động giám sát của nhà đầu tư, cổ đông và các cơ quan quản lý, vận hành thị trường chứng khoán đối với các DN FDI.

Thực tế, nhiều DN FDI được lên sàn theo cơ chế thí điểm trước đây hiện vẫn tăng vốn và mở rộng quy mô hoạt động với hiệu quả kinh doanh khá tốt. Cho đến hiện tại, thị trường chưa ghi nhận những DN này lên sàn để tìm cách thoái vốn hay huy động vốn từ thị trường Việt Nam rồi chuyển ra nước ngoài như một số ý kiến quan ngại và xem đây là lý do chưa nên mở cửa cho DN FDI tiếp tục lên sàn.

Việc cho phép các DN FDI niêm yết trên các sàn chứng khoán góp phần giúp Việt Nam trở nên hấp dẫn hơn trong mắt các nhà đầu tư *Ảnh: TTXVN*

Trong bối cảnh Việt Nam đang nỗ lực nâng hạng thị trường chứng khoán cũng như thực thi các giải pháp để gia tăng thu hút dòng vốn đầu tư gián tiếp chảy vào thị trường, theo giới phân tích, việc cho phép DN FDI lên sàn là thêm một con đường thu hút dòng vốn ngoại đã được Việt hóa. Hơn nữa, pháp luật về chứng khoán, đầu tư đã và đang được sửa đổi theo hướng mở rộng không gian cho nhà đầu tư nước ngoài tham gia các lĩnh vực của nền kinh tế. Bởi vậy, việc mở cửa cho DN FDI lên sàn sẽ góp phần hiện thực hóa nỗ lực cải cách này, qua đó mang lại lợi ích cho các bên liên quan.

Cần cơ chế kiểm tra, kiểm soát, kiểm toán chặt chẽ

Theo khuyến nghị của giới chuyên gia, việc xây dựng cơ chế cho DN FDI lên sàn cần dựa trên đánh giá cam kết mà những DN này thực hiện khi được cấp phép đầu tư. Ngoài các quy định hiện hành về điều kiện niêm yết tại các sở giao dịch chứng khoán, Bộ Tài chính nên cân nhắc đưa thêm các tiêu chí mà DN FDI phải đáp ứng về: thời gian hoạt động tại Việt Nam; mức tăng trưởng sản lượng, doanh thu, lợi nhuận hằng năm; tỷ lệ chuyển giao công nghệ… Điều này sẽ giúp chọn lọc các DN FDI có chất lượng để đưa lên sàn.

Đáng lưu ý, cần tăng cường trách nhiệm của kiểm toán trong vấn đề xác định giá trị DN. Nếu DN FDI từng áp dụng các chiêu trò chuyển giá thì nhiệm vụ của kiểm toán và đơn vị xác định giá trị DN là phải đưa những giá trị ảo về giá trị thật để giá cổ phiếu chào bán ra thị trường sát thực với giá trị DN, tránh rủi ro cho nhà đầu tư.

Bên cạnh đó, theo giới phân tích, cơ chế kiểm tra, kiểm soát cần được xây dựng chặt chẽ để đảm bảo chủ DN FDI sau khi chuyển đổi phải chịu trách nhiệm về tình trạng kinh doanh thua lỗ. Thậm chí, cơ quan quản lý thị trường chứng khoán, đăng ký kinh doanh cần hợp tác với cơ quan quản lý các nước có DN hoạt động tại Việt Nam để buộc chủ DN phải chịu trách nhiệm xử lý đến cùng đối với các vấn đề xảy ra tại DN. Riêng vấn đề kiểm soát việc nhà đầu tư nước ngoài đưa DN lên sàn để thoái vốn, các cơ quan quản lý có thể cân nhắc đưa ra quy định: cổ đông lớn, cổ đông sáng lập nước ngoài phải chịu hạn chế giao dịch cổ phiếu trong một khoảng thời gian, chẳng hạn trong vòng 3 năm kể từ ngày niêm yết.

Chủ tịch Trung tâm Trọng tài quốc tế Việt Nam - Luật sư Trần Hữu Huỳnh - cũng cho rằng, điều quan trọng là cần cơ chế giám sát chặt chẽ, khả thi với các DN FDI lên sàn, đặc biệt việc tuân thủ các quy định về minh bạch báo cáo tài chính, báo cáo thường niên và các quy định của pháp luật chứng khoán. Hơn nữa, cơ quan quản lý thị trường chứng khoán và các Bộ, ngành liên quan cần rà soát kỹ các cam kết quốc tế mà Việt Nam phải thực thi cũng như các lĩnh vực mở cửa tối đa hay hạn chế sở hữu cổ phần của nhà đầu tư nước ngoài.

Mới đây, Bộ Tài chính, Uỷ ban Chứng khoán Nhà nước đã đề xuất các giải pháp tháo gỡ bất cập về cơ chế để chính thức cho phép các DN FDI lên sàn sau giai đoạn thử nghiệm ban đầu. Trong quá trình xây dựng Nghị định hướng dẫn Luật Chứng khoán (sửa đổi) có hiệu lực từ ngày 01/01/2021, cơ quan quản lý đang tính toán đưa nội dung niêm yết/đăng ký giao dịch của DN FDI vào Dự thảo Nghị định. Nếu Nghị định được Chính phủ thông qua thì năm 2021 có thể khơi thông điểm nghẽn về cơ chế cho DN FDI lên sàn.■

Nhóm nhà đầu tư KKR chi 650 triệu USD mua cổ phần Vinhomes

Theo thông tin từ Vingroup, một nhóm nhà đầu tư do KKR đứng đầu là Temasek đã hoàn tất giao dịch mua lại một khoản đầu tư tại Công ty Cổ phần Vinhomes. Theo đó, nhóm nhà đầu tư KKR đã đầu tư tổng cộng 15.100 tỷ đồng (650 triệu USD), tương đương khoảng 6% cổ phần Vinhomes. Sau giao dịch, Tập đoàn Vingroup sẽ tiếp tục là cổ đông kiểm soát của Vinhomes. KKR đầu tư chủ yếu từ Quỹ châu Á III. Sự kiện này cho thấy Việt Nam vẫn là điểm sáng nổi bật trên thị trường vốn khu vực nhờ triển vọng phát triển và tốc độ tăng trưởng mạnh mẽ.■

HỒNG ANH

HDBank phát hành thành công 2.000 tỷ đồng trái phiếu

Mới đây, Ngân hàng Thương mại cổ phần Phát triển TP. HCM (HDBank - mã chứng khoán HDB) đã công bố thông tin về kết quả phát hành trái phiếu riêng lẻ.

Theo đó, ngày 10/6 vừa qua, HDBank đã phát hành thành công 2.000 trái phiếu với mệnh giá 1 tỷ đồng/trái phiếu, thu về tổng cộng 2.000 tỷ đồng. Trái phiếu có kỳ hạn 3 năm và bên mua là 2 DN trong nước. Trái phiếu của HDBank phát hành có lãi suất 5,5 - 5,9%/năm, thấp hơn nhiều so với lãi suất huy động kỳ hạn trên 12 tháng của Ngân hàng này hiện nay. Tiền lãi sẽ được thanh toán hằng năm vào ngày thanh toán lãi, tiền gốc thanh toán một lần vào ngày đáo hạn trái phiếu.■

ĐỨC THÀNH

53,9 triệu cổ phiếu THD của Thaiholdings sẽ niêm yết trên HNX từ ngày 19/6

Ngày 19/6 tới đây, 53,9 triệu cổ phiếu THD của Công ty Cổ phần Thaiholdings sẽ chính thức niêm yết trên Sở Giao dịch Chứng khoán Hà Nội (HNX). Giá tham chiếu trong phiên giao dịch đầu tiên là 15.000 đồng/cổ phiếu. Trước đó, vào đầu năm 2020, Thaiholdings đã được Ủy ban Chứng khoán Nhà Nước chấp thuận hồ sơ đăng ký đại chúng, đồng thời, dự kiến quý I/2020 sẽ đưa cổ phiếu niêm yết trên HNX, tuy nhiên, kế hoạch này đã bị chậm lại.■ **H.NHUNG**

Tin vắn

+ Chính phủ vừa thông qua đề nghị xây dựng Nghị định quy định về quản lý, thanh toán, quyết toán dự án sử dụng vốn đầu tư công.

+ Thủ tướng Chính phủ quyết định thành lập và ban hành Quy chế hoạt động của Hội đồng điều phối vùng Đồng bằng sông Cửu Long giai đoạn 2020-2025. Phó Thủ tướng Trịnh Đình Dũng làm Chủ tịch Hội đồng.

+ Phó Thủ tướng Chính phủ Trịnh Đình Dũng vừa ký Quyết định số 839/QĐ-TTg phê duyệt chủ trương đầu tư Dự án Đầu tư xây dựng công trình đường cao tốc Mỹ Thuận - Cần Thơ, giai đoạn 1.

+ Quyết định số 18/2020/QĐ-TTg của Thủ tướng Chính phủ quy định rõ khu vực cấm bay, khu vực hạn chế bay đối với tàu bay không người lái và các phương tiện bay siêu nhẹ.

+ Thống kê sơ bộ của Tổng cục Hải quan, trong tháng 5, cả nước có hơn 150 DN tham gia xuất khẩu khẩu trang y tế. Tương ứng, số khẩu trang y tế đã được xuất khẩu là hơn 181 triệu chiếc.■

T.HUYỀN

Tin tức

Đẩy mạnh ứng dụng khoa học, công nghệ trong hoạt động thư viện

Bộ Văn hóa, Thể thao và Du lịch vừa ban hành Quyết định về việc khảo sát xây dựng Đề án "Đẩy mạnh ứng dụng khoa học và công nghệ trong hoạt động thư viện ở Việt Nam" tại ba khu vực: Bắc, Trung, Nam nhằm đánh giá thực trạng, xác định thuận lợi, khó khăn, đề xuất, kiến nghị của các đơn vị để tổng hợp dữ liệu xây dựng Đề án. Cuộc khảo sát sẽ tiến hành tại các thư viện công cộng, thư viện trường học, thư viện đại học các tỉnh, thành phố: Yên Bái, Lai Châu, Khánh Hòa, Ninh Thuận, Bình Thuận, Thanh Hóa, Nghệ An, TP. HCM, Bến Tre, Hậu Giang, Cần Thơ, Quảng Ninh, Hà Nam. Vụ Thư viện chủ trì, phối hợp với các cơ quan, đơn vị liên quan tổ chức khảo sát phục vụ xây dựng Đề án.■

THANH XUYÊN

Tiếp nhận sử dụng Hệ thống thông tin Một cửa điện tử

Vừa qua, Tổng cục Thể dục thể thao đã tổ chức tiếp nhận phần mềm Hệ thống thông tin Một cửa điện tử dùng chung của Bộ Văn hóa, Thể thao và Du lịch và quán triệt triển khai tại các vụ chuyên môn và các đơn vị liên quan trực thuộc. Hệ thống Một cửa điện tử đã tạo môi trường làm việc cộng tác, liên kết trao đổi thông tin trong phối hợp giải quyết thủ tục hành chính; cho phép gửi, nhận dữ liệu hồ sơ điện tử liên thông giữa Bộ Văn hóa, Thể thao và Du lịch với các cơ quan, đơn vị cùng tham gia vào Hệ thống trên mạng diện rộng. Hệ thống Một cửa điện tử có địa chỉ http://congchuc.bvhttdl.gov.vn.■

T.XUYÊN

Tiếp cận Chuẩn nghèo đa chiều quốc gia 2021-2025

Bộ Lao động - Thương binh và Xã hội vừa tổ chức Hội thảo khoa học Đánh giá chuẩn nghèo tiếp cận đa chiều. Báo cáo đánh giá chuẩn nghèo tiếp cận đa chiều giai đoạn 2016-2020 cho thấy, chuẩn nghèo tiếp cận đa chiều đã bước đầu phân loại được mức độ nghèo giữa các vùng, miền. Hội thảo đề xuất chuẩn nghèo đa chiều giai đoạn 2021-2025 sẽ gồm: nhóm tiêu chí về thu nhập và nhóm tiêu chí về thiếu hụt các dịch vụ xã hội cơ bản. Ban Soạn thảo sẽ ghi nhận ý kiến đóng góp của các Bộ, ban, ngành, các địa phương để hoàn thiện và sớm trình Thủ tướng ban hành chuẩn nghèo đa chiều quốc gia giai đoạn 2021-2025.■

TUỆ LÂM

Triển khai các hoạt động trong Tháng hành động phòng, chống ma túy năm 2020

Trong Tháng hành động phòng, chống ma túy năm 2020, Bộ Y tế yêu cầu các đơn vị trực thuộc và Sở Y tế các tỉnh, thành phố triển khai tuyên truyền, phổ biến pháp luật về phòng, chống ma túy theo chỉ đạo của Thủ tướng Chính phủ. Các lực lượng chức năng tăng cường kiểm tra, giám sát các hoạt động sản xuất, lưu thông, bảo quản, sử dụng các thuốc gây nghiện, thuốc hướng thần, tiền chất dùng làm thuốc, thuốc dạng phối hợp có chứa hoạt chất gây nghiện, hướng thần và tiền chất tại các cơ sở dược, các cơ sở y tế để kiểm soát tránh lạm dụng, thất thoát, thẩm lậu và sử dụng mục đích ngoài điều trị; không để tội phạm lợi dụng sản xuất ma túy tổng hợp, đồng thời xử lý hoặc kiến nghị xử lý nghiêm các trường hợp vi phạm theo quy định của pháp luật.■

Đ.KHOA

Triển lãm "Tranh trong mùa giãn cách"

Hướng tới kỷ niệm 95 năm Ngày Báo chí cách mạng Việt Nam (21/6/1925 - 21/6/2020), Báo Nhân Dân phối hợp với Hội Mỹ thuật Việt Nam tổ chức Triển lãm và ra mắt cuốn sách với chủ đề "Tranh trong mùa giãn cách" giới thiệu tới công chúng 126 tác phẩm của 44 hoạ sĩ tiêu biểu trong nền mỹ thuật đương đại Việt Nam… Đây là những họa phẩm được sáng tác trong thời gian cả đất nước đồng lòng chống chọi và chế ngự đại dịch Covid-19. Các họa sĩ tham gia sáng tác đã cùng truyền tải thông điệp đó qua những tác phẩm hội họa, sáng tạo nên những bức tranh mang đậm dấu ấn về những ngày đại dịch, thực hiện giãn cách xã hội.■

N.HỒNG

KỶ NIỆM 95 NĂM NGÀY BÁO CHÍ CÁCH MẠNG VIỆT NAM:

Lan tỏa tình yêu nghề

❒ **LÊ HÒA**

Tại Hội nghị "Gặp mặt, tuyên dương Người làm báo tiêu biểu" nhân dịp kỷ niệm 95 năm Ngày Báo chí Cách mạng Việt Nam (21/6/1925 - 21/6/2020), đại diện các nhà báo lão thành, nhà báo tiêu biểu đã trao đổi kinh nghiệm nhằm nâng cao vai trò, trách nhiệm của người cầm bút; đồng thời chia sẻ những vất vả, thử thách trong nghề.

Nhà báo phải liên tục làm mới bản thân

Tại Hội nghị, các nhà báo tiền bối đã chia sẻ những bài học, kinh nghiệm, cách vượt qua những khó khăn, vất vả cũng như cám dỗ vật chất của đặc thù nghề nghiệp. Nhà báo lão thành Hà Đăng - nguyên Trưởng ban Tư tưởng, Văn hóa T.Ư, nguyên Tổng Biên tập Báo Nhân Dân, nguyên Tổng Biên tập Tạp chí Cộng sản - cho biết, bước vào nghề báo từ năm 1950, đến nay là 70 năm, nhưng mỗi khi nghĩ về nghề, ông vẫn bồi hồi xúc động. Trong thời gian làm báo, ông ấn tượng sâu sắc đến lời dạy của Chủ tịch Hồ Chí Minh: "Báo chí là một mặt trận, cán bộ báo chí là chiến sĩ cách mạng. Cây bút, trang giấy là vũ khí sắc bén của họ...". Nhà báo Hà Đăng cho rằng: "Chúng ta đang chủ trương chống lại những hành vi tiêu cực trong xã hội mà nhà báo muốn làm việc đó thì trước tiên, chính mình phải chống tiêu cực trong bản thân mình".

Nhà báo Lãnh Thiết (Đài Phát thanh - Truyền hình tỉnh Cao Bằng) chia sẻ, gắn bó với nghề báo đến nay đã 35 năm, nghề báo đã giúp anh có cơ hội được đi nhiều nơi, được trải nghiệm nhiều điều và hạnh phúc hơn cả đó là nhìn thấy những hiệu ứng tích cực từ cộng đồng, xã hội sau mỗi bài báo mang đầy tâm huyết của mình được lên sóng. Bên cạnh đó, trong quá trình làm nghề, anh cũng đã trải qua nhiều khó khăn, có lúc anh từng nghĩ sẽ chuyển sang một công việc mới. Tuy nhiên, nghiệp báo đã gắn bó và giữ chân anh đến tận bây giờ chỉ với một lý do duy nhất, đó là yêu nghề.

Trong 20 năm làm việc tại Đài Phát thanh - Truyền hình tỉnh Gia Lai, chị H'Ne luôn giữ cho mình ngọn lửa nhiệt tình với công việc. "Nghề báo buộc mỗi phóng viên phải vận động không ngừng, phải liên tục làm mới bản thân. Vì vậy, tôi luôn tìm thấy sự hứng khởi trong công việc. Mỗi chuyến đi đến các thôn, làng giúp tôi hiểu thêm về tình hình ở cơ sở, đời sống của bà con. Là người Jrai nên tôi có lợi thế khi có thể nói cùng ngôn ngữ, hiểu rõ về phong tục, tập quán của bà con. Nhờ vậy, tác phẩm thêm chân thật, sinh động, đáp ứng yêu cầu công chúng" - chị H'Ne trải lòng.

Tự hào và đam mê

Tự hào tiếp nối truyền thống của thế hệ đi trước, rất nhiều nhà báo hôm nay đã và đang không ngừng nỗ lực phấn đấu để góp sức mình vào sự phát triển của mỗi cơ quan báo chí, đơn vị đang công tác nói riêng và sự nghiệp báo chí cách mạng nói chung, đáp ứng những nhiệm vụ, yêu cầu, đòi hỏi ngày càng cao trong giai đoạn mới.

Nhà báo trẻ Phan Ý Linh - công tác tại Trung tâm Sản xuất các chương trình giáo dục (Đài Truyền hình Việt Nam) - chia sẻ, trong 4 năm làm việc tại Đài Truyền hình, cô cùng cộng sự đã sản xuất được 24 bộ phim tài liệu, đặc biệt là bộ phim về "Covid - Cuộc chiến tại Việt Nam". Đây là một dữ liệu lịch sử quan trọng cho quốc gia và thế hệ sau này, cho thấy sức mạnh của toàn Đảng, toàn dân, tinh thần yêu nước, tinh thần đoàn kết của mọi người dân Việt Nam; những nỗ lực, ý tưởng, phát minh sáng chế của các nhà khoa học Việt Nam trong việc chung tay với thế giới đẩy lùi dịch bệnh. Phan Ý Linh tin rằng, những gì có động lực từ tình yêu sẽ luôn khiến mình không phải hối tiếc. Nó được lan tỏa, được cộng hưởng và tạo ra một nguồn năng lượng mạnh mẽ để chúng ta thăng hoa trong công việc mà chưa bao giờ cần dừng lại để hỏi bản thân rằng: "Mình có đang dấn thân hay không?".

Là nhà báo thuộc thế hệ "8x", chị Vi Thúy Hường (Báo Lạng Sơn) bày tỏ niềm vinh dự và tự hào khi được làm việc tại cơ quan báo Đảng, tiếp nối truyền thống của các thế hệ người làm báo cách mạng Việt Nam, đóng góp một phần đưa báo chí thực sự trở thành cầu nối giữa Đảng, Nhà nước và nhân dân. Mặc dù cũng gặp phải không ít khó khăn, nguy hiểm nhưng với tình yêu nghề, Nhà báo Vi Thúy Hường luôn hăng hái, tích cực đi cơ sở để nắm bắt, phản ánh những vấn đề thời sự, dư luận quan tâm, từ đó có những tác phẩm mang hơi thở cuộc sống, nhận được phản hồi tích cực của độc giả.

Ngoài ra, còn rất nhiều nhà báo, phóng viên đã không ngại khó khăn, thử thách, hăng hái đến những vùng biên giới, hải đảo xa xôi kịp thời tuyên truyền, cổ vũ, động viên nhân dân, bám rừng, bám biển bảo vệ chủ quyền thiêng liêng của Tổ quốc; những nhà báo đi vào tâm bão, vùng dịch để có những phóng sự chân thực nhất về cuộc sống của người dân bị thiên tai, dịch bệnh... Thậm chí, nhiều nhà báo đã mãi mãi ra đi trong quá trình tác nghiệp ngay trong thời bình. Họ đã tiếp nối được truyền thống vẻ vang của thế hệ nhà báo tiền bối, xứng đáng được nhân dân ghi nhận và vinh danh.■

Các đồng chí: Trưởng ban Tổ chức T.Ư Phạm Minh Chính; Trưởng ban Dân vận T.Ư Trương Thị Mai thay mặt lãnh đạo Đảng, Nhà nước trao hoa tặng các đại biểu tham dự Hội nghị ***Ảnh: VÕ LÂM***

Nhân dịp kỷ niệm 95 năm Ngày Báo chí Cách mạng Việt Nam, Chủ tịch Quốc hội Nguyễn Thị Kim Ngân đã dành thời gian gặp mặt, chúc mừng các nhà báo lão thành cùng 187 nhà báo tiêu biểu, đại diện cho hơn 41.000 người làm báo cả nước về tham dự Hội nghị "Gặp mặt, tuyên dương Người làm báo tiêu biểu". Dịp này, Thủ tướng Chính phủ Nguyễn Xuân Phúc có thư gửi tới các đại biểu tham dự Hội nghị và toàn thể cán bộ, hội viên Hội Nhà báo Việt Nam, người làm báo cả nước những tình cảm gắn bó thân thiết và lời chúc mừng tốt đẹp nhất.■

Tin vắn

- Mới đây, tại Hà Nội, Bộ Lao động - Thương binh và Xã hội, Tổ chức Lao động quốc tế và Quỹ Nhi đồng Liên Hợp Quốc đồng tổ chức Tọa đàm về bảo vệ những trẻ em chịu tác động của Covid-19.

- Tổng cục Du lịch cho biết, nếu mở cửa thị trường du lịch từ quý III/2020, Việt Nam có thể đón 6 - 8 triệu lượt khách quốc tế.

- UBND TP. HCM vừa ban hành Kế hoạch tổ chức Tháng hoạt động thể dục thể thao cho mọi người và Ngày chạy Olympic vì sức khỏe toàn dân 2020.■

YẾN NHI

Tập đoàn Bưu chính Viễn thông Việt Nam
TỔNG CÔNG TY HẠ TẦNG MẠNG

Số 30, Phạm Hùng, Mỹ Đình 1, Nam Từ Liêm, Hà Nội
+84-24 37877777
+84-24 37876600
http://www.vnptnet.vn
Thành viên của VNPT

Tin tức

Kenya: Cần ít nhất 1,6 tỷ USD để hồi phục nền kinh tế

Hãng kiểm toán EY mới đây công bố kết quả khảo sát cho thấy, Kenya sẽ phải cần ít nhất 170 tỷ Shilling (1,6 tỷ USD) để có thể hồi phục nền kinh tế. Một số chuyên gia tại EY cho rằng, nhiều biện pháp can thiệp của Chính phủ có thể không đủ để tạo bước nhảy, mặc dù Chính phủ dự kiến chi 2.790 tỷ USD cho năm tài chính tới đây bắt đầu từ ngày 01/7/2020.■

(Theo The Star Kenya)

Uganda: Sai phạm trong một số dự án do EU tài trợ tại Kampala

Báo cáo kiểm toán nội bộ do chính quyền TP. Kampala (KCCA) lập cho giai đoạn tài chính 2019-2020 vừa qua đã đặt ra nhiều quan ngại về tính minh bạch và trách nhiệm giải trình của hai dự án vệ sinh môi trường và cải thiện khí hậu do Liên minh châu Âu (EU) tài trợ. KCCA chỉ trích nhiều sai phạm trong mua sắm thầu, lập kế hoạch và thực hiện dự án, tính bất nhất trong các con số báo cáo tài chính, tuyển dụng nhân sự...■

(Theo All Africa)

Hàn Quốc: Kiểm toán thuế Starbucks

Cơ quan Thuế vụ quốc gia Hàn Quốc (NTS) cho biết sẽ tiến hành một cuộc kiểm toán sổ sách tài chính và nghĩa vụ thuế đối với chuỗi cà phê Starbucks tại nước này, trước những cáo buộc về trốn thuế và gian lận kế toán. NTS hiện đã thu giữ sổ sách kế toán và dữ liệu máy tính tại trụ sở của Starbucks tại Seoul nhằm phục vụ công tác kiểm toán.■ *(Theo Korea Herald)*

Tin vắn

▸▸▸ BDO trở thành hãng kiểm toán hàng đầu tại thị trường kiểm toán của Anh, với 297 cuộc kiểm toán được thực hiện tại các công ty niêm yết.■ *(Theo Accountancy)*

▸▸▸ Trong báo cáo mới nhất, KTNN Philippines (COA) chỉ trích Viện Phát triển Philippines (PIDS) đã không hoàn thành 24 dự án nghiên cứu với giá trị 81,23 triệu Peso trong thời gian quy định.■ *(Theo Inquirer)*

▸▸▸ Tổng công ty Dầu khí quốc gia Nigeria (NNPC) vừa công bố báo cáo tài chính đã được kiểm toán, theo đó ghi nhận thua lỗ 154 tỷ Naira.■ *(Theo All Africa)*

TRÚC LINH

SLOVAKIA:

Quản lý, sử dụng ngân sách tài trợ kém hiệu quả

❒ **THANH XUYÊN**

Văn phòng Kiểm toán tối cao nước Cộng hòa Slovakia vừa qua đã tiến hành kiểm toán quy trình thực hiện các dự án trong hai chương trình do Quỹ Cấu trúc và đầu tư châu Âu (ESI) tài trợ. Cuộc kiểm toán đã chỉ ra nhiều thiếu sót, đặc biệt trong công tác giám sát tài chính và kiểm soát nội bộ.

Nhiều sai phạm của IROP và OPR&D đã bị phát hiện, lên án *Ảnh: forgetsomeday*

Sử dụng kinh phí tài trợ không đúng mục đích

Theo các chương trình thỏa thuận tài trợ, hỗ trợ của Liên minh châu Âu, ESI đã tài trợ kinh phí thực hiện các dự án của Chương trình Hoạt động khu vực tích hợp (IROP) và Chương trình Nghiên cứu và Đổi mới hoạt động (OPR&D) tại Slovakia từ năm 2014-2020.

Vừa qua, sau khi tiến hành kiểm tra, Văn phòng Kiểm toán tối cao Slovakia chỉ ra rằng, các cơ quan quản lý dự án, cơ quan trung gian của hai chương trình đã không sử dụng ngân sách tài trợ đúng mục đích, nhiều khoản kinh phí cũng không được sử dụng hiệu quả và bị bội chi. Nhiều sai phạm, thiếu sót đã bị phát hiện và lên án từ khâu phê duyệt dự án cho đến quá trình thực hiện các dự án.

Văn phòng Kiểm toán đã tiến hành kiểm tra 14 cơ quan được nhận các khoản hỗ trợ tài chính không hoàn trả từ ESI, đồng thời kiểm tra hoạt động của hai Bộ: Bộ Nông nghiệp và Phát triển nông thôn Slovakia với tư cách là cơ quan quản lý IROP; Bộ Kinh tế Slovakia với tư cách là cơ quan trung gian cho OPR&D.

Ở cả hai Bộ, Văn phòng Kiểm toán đều chỉ ra những bằng chứng cho thấy nhiều quy định đã bị vi phạm, đặc biệt trong việc kiểm soát hoạt động mua sắm công và công tác giám sát tình hình tài chính. Do công tác quản lý yếu kém, chậm chạp, các dự án dù được cấp kinh phí đầy đủ cũng không đáp ứng được thời hạn hoàn thành gây ảnh hưởng lớn đến việc hoàn thành hai chương trình trên.

Bên cạnh đó, Báo cáo kiểm toán nhấn mạnh các phát hiện nghiêm trọng, điển hình là Bộ Nông nghiệp và Phát triển nông thôn đã để xảy ra nhiều thiếu sót trong việc giám sát các dự án, giám sát công tác quản lý, sử dụng kinh phí. Trong số 7 dự án được kiểm toán, có tới 5 trường hợp các đơn vị thầu không đủ năng lực chuyên môn để kiểm soát dự án và lên kế hoạch, dự toán để đề xuất kinh phí tài trợ phù hợp dẫn đến nhiều sai sót trong hoạt động chuyên môn, các yêu cầu bắt buộc đối với các đơn vị thực hiện dự án cũng không được tuân thủ nghiêm ngặt. Tổng số tiền được tài trợ cho IROP trong giai đoạn 2014-2020 từ các nguồn tài chính của EU lên tới gần 1,7 tỷ Euro. Tuy nhiên, tính đến cuối tháng 10/2019, số tiền thực tế được sử dụng đúng mục đích chỉ đạt 278 triệu Euro (chiếm 16,5%).

Hệ lụy từ việc buông lỏng quản lý

Kinh phí tài trợ cho các dự án của OPR&D được tính toán sẽ bội chi 401 triệu Euro. Trong số đó, hơn 78 triệu Euro đã bị chi tính đến cuối tháng 10/2019. Theo tính toán, đến cuối năm 2023, gần 323 triệu Euro sẽ cần được phân bổ tiếp cho Chương trình. Đại diện Liên minh châu Âu cho rằng, việc phân bổ, sử dụng kinh phí tài trợ không tuân thủ các quy định, không đạt hiệu quả như cam kết và việc bội chi nghiêm trọng trên hoàn toàn thuộc về trách nhiệm của Bộ Kinh tế Slovakia.

Các kiểm toán viên cho rằng, nếu không chấn chỉnh công tác quản lý, phân bổ và sử dụng ngân sách tài trợ, các dự án của quốc gia sẽ thiếu hụt kinh phí nghiêm trọng, có thể bị bỏ dở giữa chừng gây nhiều hậu quả nặng nề hơn nữa.

Ủy ban châu Âu cho biết thêm, những năm gần đây, các trường hợp sử dụng ngân sách tài trợ từ ESI đã gia tăng và đang khiến các các quỹ tài trợ của Liên minh châu Âu dần cạn kiệt. Việc không tuân thủ các quy định sử dụng ngân sách tài trợ khiến các mục tiêu của các chương trình không thể hoàn thành, các nguồn tài nguyên của quốc gia nói riêng và châu Âu nói chung bị lãng phí nghiêm trọng. Các cơ quan được giao trách nhiệm thực hiện dự án không hoàn thành nhiệm vụ và yêu cầu đề ra sẽ phải chịu những hình phạt nghiêm khắc. Tuy nhiên, hệ lụy là cả Chính phủ sẽ phải chịu trách nhiệm và nhận những hình phạt từ Liên minh châu Âu.■

(Theo opii.gov.sk và tổng hợp)

ẤN ĐỘ:

Bê bối gian lận tại Trường Đại học Jawaharlah Nehru

Cuộc kiểm toán mới đây của Cơ quan Tổng Kiểm soát và Kiểm toán Ấn Độ (CAG) đã chỉ ra nhiều hành vi gian lận, tham nhũng với giá trị hơn 5,7 triệu Rupee (tương đương khoảng 75.000 USD) tại Trường Đại học tổng hợp Jawaharlah Nehru - một trong những ngôi trường danh tiếng lâu đời tại Ấn Độ. Bê bối này được cho là có liên quan đến hơn 100 chức sắc của nhà trường và vụ việc đang được chuyển cho cơ quan hình sự tiếp tục điều tra.

Bản báo cáo được CAG thực hiện cho giai đoạn tài chính 2017-2018. Theo đó, hàng loạt các chức sắc của Đại học Jawaharlah Nehru bị chỉ trích đã lạm dụng quyền hạn để tạo và cung cấp nhiều hóa đơn, chứng từ giả mạo nhằm sử dụng cho các mục đích cá nhân, như: mua vé máy bay, đi du lịch, hóa đơn dịch vụ điện thoại...

Những sai phạm này được đưa ra ánh sáng sau khi Chính phủ nước này yêu cầu làm rõ tính minh bạch trong hoạt động tài chính của hai trường đại học ở New Delhi là Đại học tổng hợp Jawaharlah Nehru và Đại học Milia Islamia. CAG cho biết, các kiểm toán viên hiện đang tiếp tục kiểm toán hai trường đại học này cho các giai đoạn tài chính 2018-2019 và 2019-2020. Kết quả kiểm toán sẽ sớm được hoàn thiện và công khai theo Luật về quyền thông tin của Ấn Độ.

CAG khuyến nghị Ban Lãnh đạo Trường Đại học Jawaharlah Nehru cần nhanh chóng tiến hành thu hồi các khoản giải ngân sai quy định, đồng thời yêu cầu nhà trường thúc đẩy cải cách mạnh mẽ các quy chế tài chính nhằm thắt chặt quản lý chi tiêu. Hiện Ban Lãnh đạo đã yêu cầu những cán bộ sai phạm tiến hành giải trình và đến nay, 34 cán bộ đã bị đình chỉ công tác.

Trước đó, hồi tháng 01/2020, Trường Đại học Jawaharlah Nehru cũng từng dính bê bối liên quan đến bạo lực sau khi để xảy ra một vụ ẩu đả mang hơi hướng xung đột sắc tộc, khiến ít nhất 23 người bị thương.■

Theo New Indian Express và Opindia

HOÀNG BÁCH

KIỂM TOÁN KIỂM TOÁN NHÀ NƯỚC

Tổng biên tập: ĐỖ HỒNG CÔNG
Phó Tổng biên tập: MAI HẢI ĐƯỜNG

Trụ sở: 111 Trần Duy Hưng - Cầu Giấy - Hà Nội
Email: baokiemtoan@sav.gov.vn
Website: baokiemtoannhanuoc.vn, www.auditnews.vn
Điện thoại: Phòng Trị sự: (024) 6282 2100, Phòng Báo điện tử: 6276 7891
Phòng Thư ký toà soạn: 6282 2112, Phòng Phát hành - Quảng cáo: 6282 2201
Phòng Phóng viên: 6282 2202, Phòng Chuyên đề: 6282 2110; **Fax:** (024) 6282 2191

Tài khoản: Báo Kiểm toán - 2601 0000 056239
Ngân hàng TMCP Đầu tư và Phát triển Việt Nam - Chi nhánh Mỹ Đình
Giấy phép hoạt động báo chí in: Số 806/GP-BTTTT ngày 14/5/2012 của Bộ Thông tin và Truyền thông
Chế bản vi tính tại Tòa soạn
In tại Công ty TNHH MTV In Quân đội 1

Giá: 5.800đ